



## Dell B5460dn Laserprinter Brugervejledning



Februar 2014

[www.dell.com](http://www.dell.com) | [dell.com/support/printers](http://dell.com/support/printers)

#### Varemærker

Oplysningerne i dette dokument kan ændres uden forudgående varsel.

© 2014 Dell, Inc. Alle rettigheder forbeholdes.

Enhver form for kopiering af dette materiale uden skriftlig tilladelse fra Dell Inc. er strengt forbudt.

Varemærker, der er anvendt i denne tekst: *Dell*, *DELL*-logoet, *Inspiron*, *Dell Precision*, *Dimension*, *OptiPlex*, *Latitude*, *PowerEdge*, *PowerVault*, *PowerApp* og *Dell OpenManage* er varemærker, som tilhører Dell Inc.; *Intel*, *Pentium* og *Celeron* er registrerede varemærker, som tilhører Intel Corporation, *Microsoft* og *Windows* er registrerede varemærker, som tilhører Microsoft Corporation; *AirPrint* og *AirPrint*-logoet er varemærker, der tilhører Apple, Inc.

Andre varemærker og varenavne bruges muligvis i dette dokument til at henvise til de enheder, der påberåber sig rettighederne til mærkerne og navnene eller til deres produkter. Dell Inc. fraskriver sig enhver ejendomsret til varemærker og handelsnavne bortset fra sine egne.

# Indhold

<b>Sikkerhedsoplysninger.....</b>	<b>5</b>
<b>Lær om printeren.....</b>	<b>7</b>
Sådan finder du oplysninger om printeren.....	7
Valg af placering til printeren.....	8
Printerkonfigurationer.....	9
Brug af printerens kontrolpanel.....	11
Betydningen af farverne på dvaleknappen og indikatorlys.....	11
<b>Yderligere printerinstallationer.....</b>	<b>13</b>
Installation af interne optioner.....	13
Installere hardwareindstillinger.....	29
Tilslutning af kabler.....	31
Opsætning af printersoftware.....	33
Netværkstilslutning.....	34
Kontrol af printerens indstillinger.....	38
<b>Ilægning af papir og specialmedier.....</b>	<b>39</b>
Angivelse af papirstørrelse og -type.....	39
Konfiguration af indstillinger til papirstørrelsen Universal.....	39
Ilægning af papir i skuffen til 550 ark.....	39
Ilægning af papir i bakken til 2100 ark.....	45
Ilægning af papir i flerformålsarkføderen.....	51
Skuffesammenkædning og fjernelse af skuffesammenkædning.....	55
<b>Vejledning til papir og specialmedier.....</b>	<b>57</b>
Brug af specialmedier.....	57
Retningslinjer for papir.....	58
Understøttede papirstørrelser, -typer og -vægt.....	62
<b>Udskriver.....</b>	<b>67</b>
Udskrive et dokument.....	67
Udskrivning fra et flashdrev.....	68
Udskrive fra en mobil enhed.....	70
Udskrive fortrolige og andre tilbageholdte job.....	71

---

Udskrivning af oplysningssider.....	72
Annullering af et udskriftsjob.....	73
<b>Beskrivelse af printermenuer.....</b>	<b>74</b>
Liste over menuer.....	74
Papirmenu.....	75
Menuen Rapporter.....	85
Netværk/Porte, menu.....	86
Menuen Sikkerhed.....	98
Menuen Indstillinger.....	101
Menuen Hjælp.....	119
<b>Sparer penge og redder miljøet.....</b>	<b>121</b>
Spare papir og toner.....	121
Spare energi.....	122
Genbrug.....	124
<b>Sikring af printeren.....</b>	<b>125</b>
Brug af sikkerhedslåsen.....	125
Erklæring om flygtighed.....	125
Slette harddiskens flygtige hukommelse.....	126
Slette harddiskens ikke-flygtige hukommelse.....	126
Slette printerharddiskens hukommelse.....	127
Konfiguration af printerharddiskkryptering.....	127
Find oplysninger om printersikkerhed.....	128
<b>Vedligeholdelse af printeren.....</b>	<b>129</b>
Anslået antal sider tilbage.....	129
Rengøring af printeren.....	129
Kontrol af status for dele og forbrugsstoffer.....	130
Bestilling af forbrugsstoffer.....	131
Opbevaring af forbrugsstoffer.....	131
Udskiftning af forbrugsstoffer.....	132
Flytning af printeren.....	138
<b>Styring af printeren.....</b>	<b>140</b>
Administrere printerbeskeder.....	140
Åbne statusovervågningscenter.....	140

Kontrol af det virtuelle display.....	140
Ændring af fortrolige udskriftsindstillinger.....	141
Kopiering af printerindstillinger til andre printere.....	141
Gendannelse af fabriksindstillinger.....	142
<b>Fjerne papirstop.....</b>	<b>143</b>
Undgå papirstop.....	143
Om meddelelser om papirstop og papirstoppets placering.....	145
[x]-sidedstop, løft frontdækslet for at fjerne patronen. [200–201].....	147
[x]-sidedstop, åbn øverste bagpanel. [202].....	149
[x]-sidedstop, fjern stop i standardbakke. [203].....	150
[x]-sidedstop, åbn øverste og nederste bagpanel. [231–234].....	150
[x]-sidedstop, fjern skuffe 1 for at rydde dupleks. [235–239].....	152
[x]-sidedstop, åbn skuffe [x]. [24x].....	154
[x]-sidedstop, ryd manuel arkføder. [250].....	154
[x]-sidedstop, fjern papir, åbn bagpanel til postkasse. Lad papiret ligge i bakken. [41y.xx] .....	156
[x]-papirstop, fjern papir, åbn bagpanel til expander. Lad papiret ligge i bakken. [43y.xx].....	158
[x]-sidedstop, fjern papir, åbn bagpanel til finisher. Lad papiret ligge i bakken. [451] .....	159
[x]-side stop, fjern papir, åbn panelet til hæfteenheden. Lad papiret ligge i bakken. [455–457].....	160
<b>Fejlfinding.....</b>	<b>163</b>
Beskrivelse af printermeddelelserne.....	163
Løsning af printerproblemer.....	180
Løsning af udskrivningsproblemer.....	188
Embedded Web Server kan ikke åbne.....	212
Kontakte teknisk support.....	214
<b>Appendiks.....</b>	<b>215</b>
<b>Indeks.....</b>	<b>217</b>



## Sikkerhedsoplysninger

Tilslut netledningen til en lettilgængelig stikkontakt med korrekt jordforbindelse i nærheden af produktet.

Placer og brug ikke dette produkt i nærheden af vand eller i våde omgivelser.

 **FORSIGTIG! RISIKO FOR SKADE:** Dette produkt indeholder en laserenhed. Det kan medføre farlig eksponering for laserstråler, hvis man bruger andre knapper eller laver andre justeringer eller benytter andre fremgangsmåder end de, der er specificeret i Brugerhåndbogen.

I produktet anvendes en udskriftprocedure, hvorved udskriftsmediet opvarmes, og varmen kan medføre, at mediet udsender dampe. Læs afsnittet i brugervejledningen, der beskriver retningslinjerne for valg af udskriftsmedie, så du undgår skadelige dampe.

 **FORSIGTIG! RISIKO FOR SKADE:** Litiumbatteriet i dette produkt er ikke beregnet til at blive udskiftet. Der er fare for eksplosion, hvis et litiumbatteri udskiftes forkert. Forsøg ikke at genoplade, destruere eller skille et litiumbatteri ad. Brugte litiumbatterier skal bortskaffes i overensstemmelse med producentens instruktioner og lokale retningslinjer.

 **FORSIGTIG! VARM OVERFLADE:** Printeren kan være varm indvendig. For at formindske risikoen for skader pga. en varm komponent skal overfladen køle ned, før du rører den.

 **FORSIGTIG! RISIKO FOR SKADE:** Isæt hver enkelt bakke separat for at reducere risikoen for, at udstyret bliver ustabil. Sørg for, at alle andre bakker er lukkede.

 **FORSIGTIG! RISIKO FOR SKADE:** Printeren vejer mere end 18 kg, og der kræves to eller flere kvalificerede personer til at løfte den sikkert.

 **FORSIGTIG! RISIKO FOR SKADE:** Før du flytter printeren, skal du følge disse retningslinjer for at forebygge personskader eller skader på printeren:

- Sluk printeren, og tag derefter netledningen ud af stikkontakten.
- Frakobl alle ledninger og kabler fra printeren.
- Hvis to eller flere valgfrie finishers er installeret, skal du fjernefinisherne enkeltvis fra printeren.

### Bemærkninger:

- Sørg for at fjerne den øverste finisher først.
- For at fjerne finisheren, skal du holde finisheren på begge sider og løfte hængslerne for at låse finisheren op.
- Hvis printeren ikke har en base med hjul, men er konfigureret med valgfrie bakker, skal du fjerne bakkerne.

**Bemærk!** Træk låsen i højre side af den valgfrie bakke mod fronten af bakken, indtil den *klikker* på plads.

- Brug håndtagene på begge sider af printeren til at løfte den med.
- Undgå at holde fingrene under printeren, når du sætter den ned.
- Sørg for at der er tilstrækkelig luft omkring printeren.
- Brug kun den netledning, der leveres sammen med dette produkt, eller en erstatningsnetledning, som er godkendt af producenten.

 **FORSIGTIG! RISIKO FOR ELEKTRISK STØD:** Hvis du åbner styreenheden eller installerer ekstra valgfri hardware- eller hukommelsesenheder, efter at du har installeret printeren, skal du slukke printeren og tage netledningen ud af stikkontakten, før du fortsætter. Hvis du har andre enheder tilsluttet printeren, skal du også slukke for dem og frakoble alle kabler til printeren.

 **FORSIGTIG! RISIKO FOR ELEKTRISK STØD:** Tag netledningen ud af stikkontakten, og fjern alle kabler fra printeren, før du går videre, for at reducere risikoen for elektrisk stød, når du skal rengøre printerens ydre.

Brug kun den netledning, der leveres sammen med dette produkt, eller en erstatningsnetledning, som er godkendt af producenten.

 **FORSIGTIG! RISIKO FOR ELEKTRISK STØD:** Kontroller, at alle eksterne tilslutninger, f.eks. Ethernet-tilslutninger og tilslutninger til telefonsystemer, er sat korrekt i de markerede plug-in-porte.

Dette produkt er udviklet, testet og godkendt til at opfylde strenge, globale sikkerhedsstandarder under brug af bestemte producenters komponenter. Nogle af delenes sikkerhedsfunktioner er ikke altid tydelige. Producenten er ikke ansvarlig for brugen af andre erstatningsdele.

 **FORSIGTIG! RISIKO FOR SKADE:** Du må ikke skære netledningen, sno den, binde den sammen, mase den eller sætte tunge genstande på den. Der må ikke fjernes noget fra netledningen, og den må ikke udsættes for tryk. Netledningen må ikke sidde i klemme mellem genstande, f.eks. møbler og vægge. Hvis en af disse ting sker, er der risiko for fare eller elektriske stød. Kontroller jævnligt, om der er tegn på disse problemer med netledningen. Fjern netledningen fra stikkontakten, før du undersøger den.

Service og reparationer, som ikke er beskrevet i brugerdokumentationen, skal udføres af en servicemedarbejder.

 **FORSIGTIG! RISIKO FOR ELEKTRISK STØD:** Undlad at installere dette produkt eller foretage tilslutninger af kabler eller af elektriske tilslutninger af nogen art, f.eks. en netledning, en faxfunktion eller USB-kabel, når det lyner.

 **FORSIGTIG! VÆLTFARE:** Gulvmonterede konfigurationer kræver ekstra møbel af hensyn til stabilitet. Du skal bruge enten en printerstand eller et printerstativ, hvis du bruger en højkapacitetsarkføder eller mere end én indstilling. Hvis du købte en printer med en lignende konfiguration, skal du muligvis bruge yderligere møbler. Kontakt det sted, hvor du købte printeren, for at få yderligere oplysninger.

**GEM DISSE INSTRUKTIONER.**

# Lær om printeren

## Sådan finder du oplysninger om printeren

Hvad leder du efter?	Find det her
Vejledning i indledende setup: <ul style="list-style-type: none"> <li>• Tilslutning af printeren</li> <li>• Installation af printersoftwaren</li> </ul>	Opsætningsvejledning – Opsætningsvejledningen blev leveret sammen med printeren.
Yderligere konfiguration og vejledning til brug af printeren: <ul style="list-style-type: none"> <li>• Valg og lagring af papir og specialmedier</li> <li>• Ilægning af papir</li> <li>• Konfiguration af printerindstillinger</li> <li>• Visning og udskrivning af dokumenter og fotos</li> <li>• Konfiguration og brug af printersoftwaren</li> <li>• Konfigurere printeren på et netværk</li> <li>• Pleje og vedligeholdelse af printeren</li> <li>• Fejlfinding og problemløsning</li> </ul>	<i>Betjeningsvejledning</i> og <i>Oversigtsvejledning</i> – Vejledningerne kan være tilgængelige på cd'en <i>Software og dokumentation</i> . Du kan finde flere oplysninger på vores websted på <a href="http://www.dell.com/support/manuals">www.dell.com/support/manuals</a> .
Vejledning til: <ul style="list-style-type: none"> <li>• Tilslutning af printeren til et Ethernet-netværk</li> <li>• Fejlfinding i problemer med printerforbindelse</li> </ul>	<i>Netværksvejledning</i> – Åbn cd'en <i>Software og dokumentation</i> , og navigér derefter til: <b>Dokumentation &gt; Brugervejledning og andre publikationer &gt; Netværksvejledning</b>
Hjælp til brug af printersoftwaren	Hjælp til Windows eller Mac – Åbn et printersoftwareprogram eller en applikation, og klik derefter på <b>Hjælp</b> .  Klik på  for at få vist kontekstafhængige oplysninger. <b>Bemærkninger:</b> <ul style="list-style-type: none"> <li>• Hjælp installeres automatisk sammen med printersoftwaren.</li> <li>• Printersoftwaren findes i mappen med printerprogrammet eller på skrivebordet, afhængigt af operativsystemet.</li> </ul>
De seneste supplerende oplysninger, opdateringer og teknisk support: <ul style="list-style-type: none"> <li>• Dokumentation</li> <li>• Driverdownloads</li> <li>• Produktopgraderinger</li> <li>• Serviceopkalds- og reparationsoplysninger</li> <li>• Ordrestatus</li> <li>• Livechat-support</li> <li>• E-mail-support</li> <li>• Stemmeunderstøttelse</li> </ul>	Dells supportwebsted – <a href="http://www.dell.com/support/printers">www.dell.com/support/printers</a> Supporttelefonnumre og åbningstider for dit land eller område findes på supportwebstedet. Hav følgende oplysninger klar, når du kontakter support, så de kan betjene dig hurtigere: <ul style="list-style-type: none"> <li>• Servicemærke</li> <li>• Ekspreservicekode</li> </ul> <b>Bemærk!</b> Servicemærket og ekspreservicekoden er angivet på mærkater på din printer.

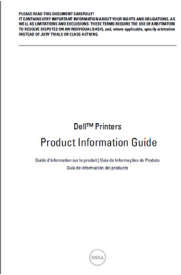
Hvad leder du efter?	Find det her
<ul style="list-style-type: none"> <li>• Software og drivere – Certificerede drivere til printeren og installationsprogrammer til Dell-printersoftware</li> <li>• Vigtigt-filer - Seneste nyheder om tekniske ændringer eller avanceret, teknisk referencemateriale, der henvender sig til erfarne brugere og teknikere</li> </ul>	Cd'en <i>Software og dokumentation</i>
<ul style="list-style-type: none"> <li>• forbrugsstoffer og tilbehør til printeren</li> <li>• Patroner til udskiftning</li> </ul>	Webstedet for Dell-printerforbrugsstoffer – <a href="http://www.dell.com/printers">www.dell.com/printers</a> Du kan købe forbrugsstoffer til printeren online, via telefon eller hos udvalgte forhandlere.
<ul style="list-style-type: none"> <li>• Sikkerhedsoplysninger som forberedelse til betjening af printeren</li> <li>• Lovgivningsmæssige oplysninger</li> <li>• Garantioplysninger</li> </ul>	<p><i>Produktoplysninger</i></p>  <p><b>Bemærk!</b> <i>Produktoplysninger</i> er muligvis ikke tilgængelig i dit land eller område.</p>

## Valg af placering til printeren

**⚠ FORSIGTIG! RISIKO FOR SKADE:** Printeren vejer mere end 18 kg (40 pund), og der kræves to eller flere kvalificerede personer til at løfte den sikkert.

Når du vælger en placering til printeren, skal der være rigelig med plads til at kunne åbne bakker, dæksler og døre. Hvis du regner med at installere ekstraudstyr, så skal du også sørge for rigelig plads til dette. Det er vigtigt at sørge for dette:

- Placer printeren nær en lettilgængelig stikkontakt med korrekt jordforbindelse.
- Sørg for, at luftcirkulationen i rummet opfylder de seneste ASHRAE 62-standarder eller CEN Technical Committee 156-standarden.
- Sørg for at underlaget er fladt, solidt og stabilt.
- Sørg for at holde printeren:
  - Ren, tør og støvfri.
  - Væk fra løse hæfteklammer og papirclips.
  - Væk fra direkte luftstrøm fra klimaanlæg, varmeapparater og ventilatorer.
  - Væk fra direkte sollys og ekstrem fugtighed.
- Hold øje med de anbefalede temperaturer og undgå udsving:

Omgivende temperatur	15,6 til 32,2 °C (60 til 90°F)
Opbevaringstemperatur	-40 til 43,3 °C (-40 til 110°F)

- Sørg for ordentlig ventilation ved at følge anbefalingerne for luft omkring printeren:

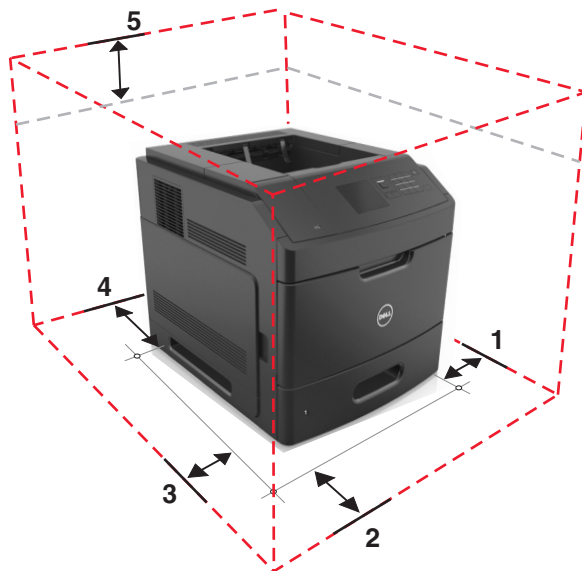

1	Højre side	152 mm (6")
2	Forside	508 mm (20")
3	Venstre side	152 mm (6")
4	Bagside	152 mm (6")
5	Top	115 mm (4,5 tommer)

## Printerkonfigurationer

### Basismodel

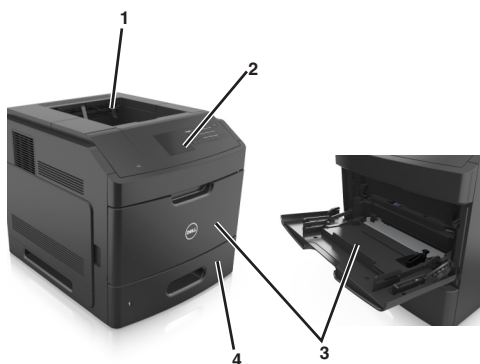

1	Standardbakke
2	Printerens kontrolpanel
3	MP arkføder
4	Standardskuffe til 550 ark (skuffe 1)

## Fuldt konfigureret model

**⚠ FORSIGTIG! VÆLTEFARE:** Gulvmonterede konfigurationer kræver ekstra møbel af hensyn til stabilitet. Du skal bruge enten en printerstand eller et printerstativ, hvis du bruger en højkapacitetsarkføder eller mere end én indstilling. Hvis du købte en printer med en lignende konfiguration, skal du muligvis bruge yderligere møbler. Kontakt det sted, hvor du købte printeren, for at få yderligere oplysninger.

Følgende illustration viser det maksimale antal finisher- og skuffeoptioner, der understøttes af printeren. Du kan få flere oplysninger om andre konfigurationer på vores websted.

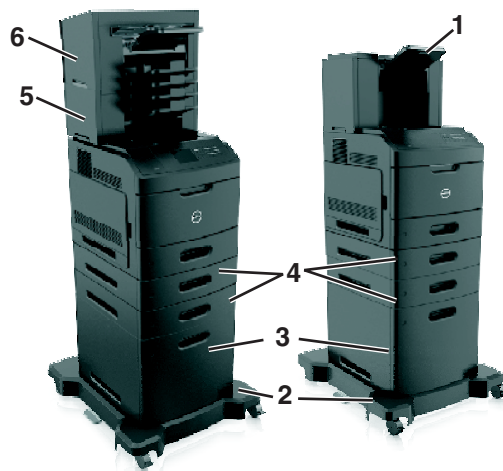

1	Outputexpander med høj kapacitet
2	Base med hjul
3	Skuffe til 2100- ark
4	Skuffe til 550- ark <b>Bemærk!</b> En aflåselig skuffe til 550 ark er også tilgængelig. Kontakt det sted, hvor du købte printeren, for at få yderligere oplysninger.
5	Postkasse med 4 bakker
6	Hæftefinisher

### Bemærkninger:

- Hæftefinisher skal altid være øverst, når der anvendes en hæftefinisher og en postkasse med 4 bakker.
- Undlad at installere en finisher oven på outputexpander med høj kapacitet.
- Brug altid en base med hjul, når printeren er konfigureret med en skuffe til 2100 ark.
- Skuffen til 2100 ark skal altid være nederst i en konfiguration.
- Printeren kan højst konfigureres med fire skuffeoptioner.

## Brug af printerens kontrolpanel

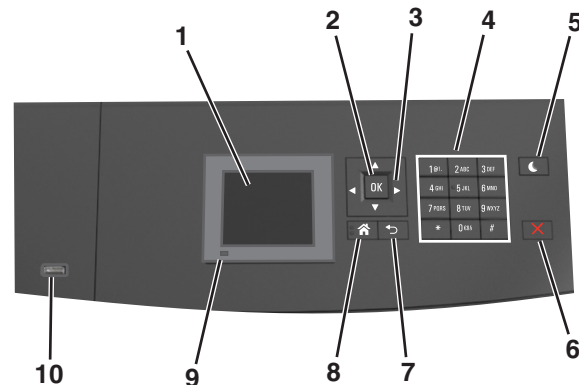

	Brug dette	For at
1	Vis	<ul style="list-style-type: none"> <li>Få vist printerens status.</li> <li>Opsætning og betjening af printeren.</li> </ul>
2	Vælg, knap	Send ændringer, der er foretaget i printerindstillingerne.
3	pileknapper	Rul op og ned eller til venstre og højre.
4	Tastatur	Indtaste tal, bogstaver eller symboler.
5	Knappen Dvale	Aktivering af slumre- eller dvaletilstand. Gør følgende for at vække printeren fra dvaletilstand: <ul style="list-style-type: none"> <li>Tryk på en af de fysiske knapper.</li> <li>Træk bakke 1 ud eller ilæg papir i flerformålsarkføderen.</li> <li>Åbn en dør eller et panel.</li> <li>Send et udskriftsjob fra computeren.</li> <li>Foretag en strømnullstilling med hovedafbryderkontakten.</li> <li>Tilslut en enhed til USB-porten på printeren.</li> </ul>
6	Knappen Stop eller Anuller	Stoppe al printeraktivitet.
7	Knappen Tilbage	Vend tilbage til det forrige skærbillede.
8	Knappen Hjem	Gå til startside.
9	Indikatorlampe	Kontrollere status for printeren.
10	USB-port	Tilslutte et flashdrev til printeren. <b>Bemærk!</b> Kun den forreste USB-port understøtter flash-drev.

## Betydningen af farverne på dvaleknappen og indikatorlys

Farverne på dvaleknappen og indikatorlys på printerens kontrolpanel afspejler en bestemt printerstatus eller situation.

Indikatorlampe	Printerstatus
Fra	Printeren er slukket eller i dvaletilstand.
Blinkende grøn	Printeren varmer op, behandler data eller udskriver.
Lyser grønt	Printeren er tændt, men ikke i brug.

Indikatorlampe	Printerstatus
Blinker rødt	Printeren kræver handling fra brugeren.

Dvaleknapplys	Printerstatus
Fra	Printeren er slukket, ikke i brug eller i tilstanden Klar.
Konstant gul	Printeren er i slumretilstand.
Blinker gult	Printeren er på vej til eller fra dvaletilstand.
Blinker gult i 0,1 sekund, og slukker derefter helt i 1,9 sekunder i et langsomt impulsmønster	Printeren er i dvaletilstand.



# Yderligere printerinstallationer

## Installation af interne optioner

**⚠ FORSIGTIG! RISIKO FOR ELEKTRISK STØD:** Hvis du skal have adgang til systemkortet eller installere hardware- eller hukommelsesenhedsoptioner, efter at du har installeret printeren, skal du slukke printeren og tage netledningen ud af stikkontakten, før du fortsætter. Hvis du har andre enheder tilsluttet printeren, skal du også slukke for dem og tage alle kabler til printeren ud.

## Tilgængelige interne optioner

**Bemærk!** Nogle indstillinger er kun tilgængelige på udvalgte printermodeller. Kontakt det sted, hvor du købte printeren, for at få yderligere oplysninger.

- Hukommelseskort
  - DDR3 DIMM
  - Flashhukommelse
    - Skrifttyper
    - Firmwarekort
      - Former og stregekoder
      - PRESCRIBE
      - IPDS
- Printerens harddisk
- Interne løsningsporte (ISP - Internal Solutions Ports)

## Adgang til systemkortet

**Bemærk!** Til dette skal du bruge en almindelig flad skruetrækker.

**⚠ FORSIGTIG! RISIKO FOR ELEKTRISK STØD:** Hvis du skal have adgang til systemkortet eller installere hardware- eller hukommelsesenhedsoptioner, efter at du har installeret printeren, skal du slukke printeren og tage netledningen ud af stikkontakten, før du fortsætter. Hvis du har andre enheder tilsluttet printeren, skal du også slukke for dem og tage alle kabler til printeren ud.

- 1 Fjern systemkortets dæksel.

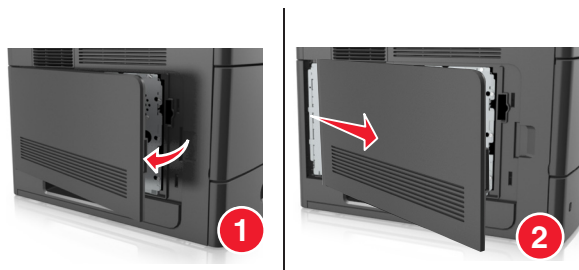

- 2 Brug en skruetrækker til at løsne skruerne på systemkortets afskærmning.



- 3 Fjern afskærmningen.

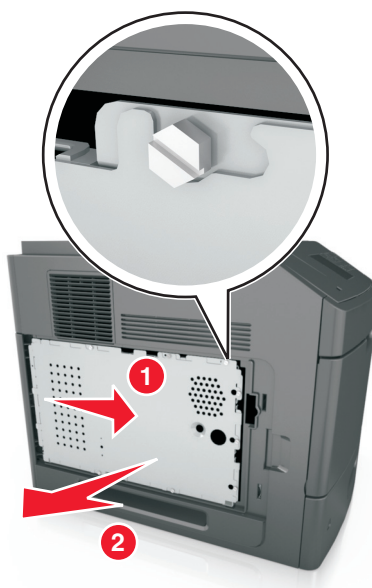

- 4 Brug følgende illustration til at finde det rigtige stik:

**Advarsel! Potentiel skade:** Systemkortets elektroniske komponenter beskadiges let af statisk elektricitet. Rør ved en metaloverflade på printeren, før du rører ved systemkortets elektroniske komponenter eller stik.

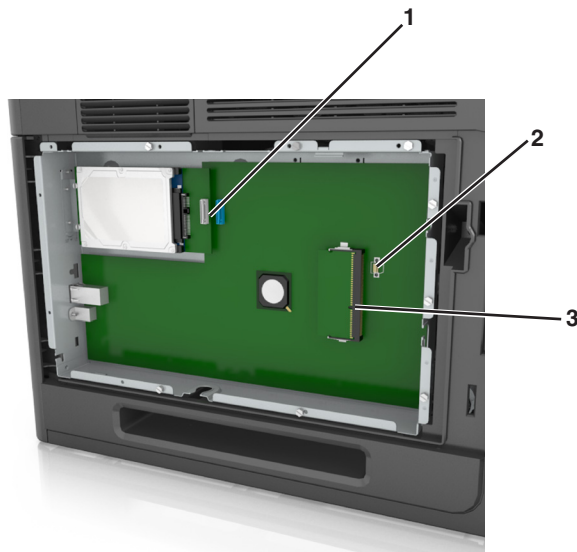

1	Stik til Internal Solutions Port eller til printerharddisk
2	Stik til optionskort
3	Stik til hukommelseskort

5 Placer skruerne over hullerne på systemkortets afskærmning, og monter derefter afskærmningen igen.



6 Stram skruerne på afskærmningen.

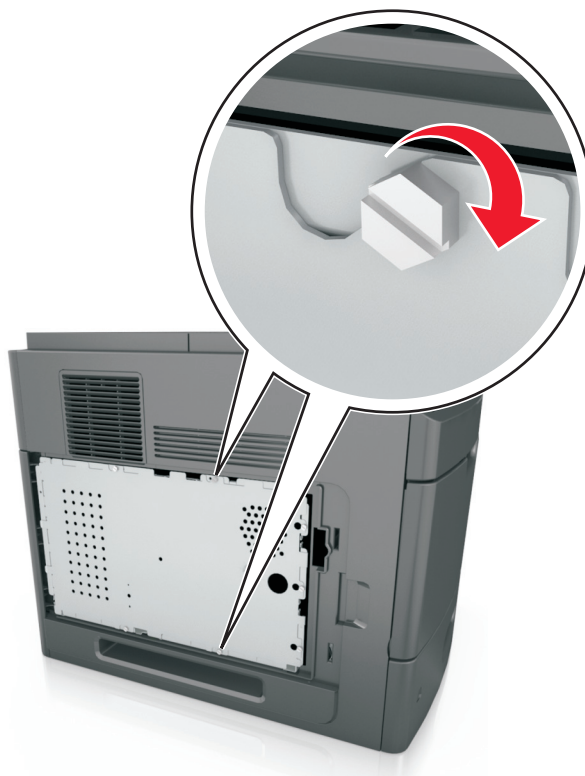

7 Monter dækslet igen.

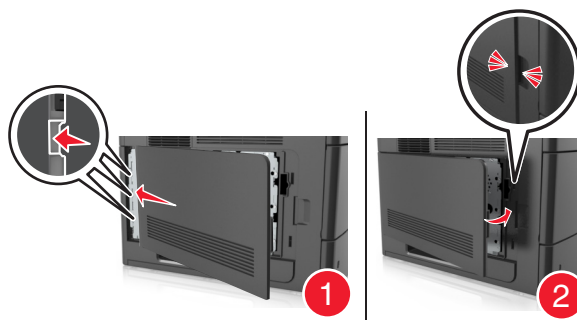

## Installation af et hukommelseskort

**⚠ FORSIGTIG! RISIKO FOR ELEKTRISK STØD:** Hvis du skal have adgang til systemkortet eller installere hardware- eller hukommelsesenhedsoptioner, efter at du har installeret printeren, skal du slukke printeren og tage netledningen ud af stikkontakten, før du fortsætter. Hvis du har andre enheder tilsluttet printeren, skal du også slukke for dem og tage alle kabler til printeren ud.

**Advarsel! Potentiel skade:** Systemkortets elektroniske komponenter beskadiges let af statisk elektricitet. Rør ved noget metal på printeren, før du rører ved systemkortets elektroniske komponenter eller stik.

Et hukommelseskort (option) kan købes separat og sluttes til systemkortet.

**1** Åbn systemkortet.

Der er flere oplysninger i "[Adgang til systemkortet](#)" på side 13.

**2** Pak hukommelseskortet ud.

**Advarsel! Potentiel skade:** Rør ikke ved tilslutningspunkterne langs kortets kant. Dette kan forårsage skade.

**3** Juster indhakket (1) på hukommelseskortet i forhold til kanten (2) på stikket.

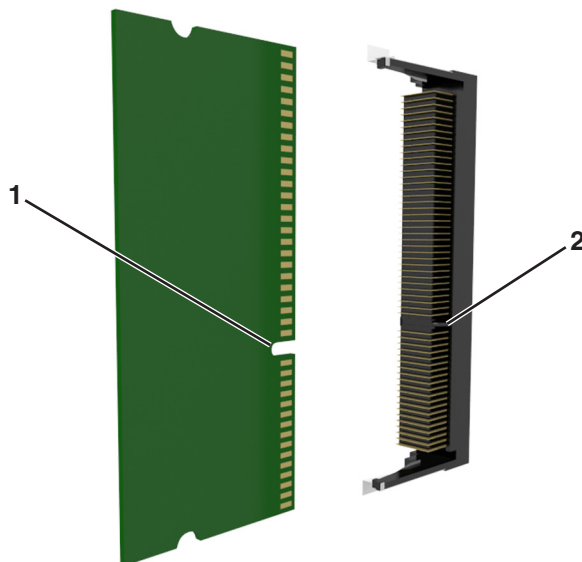

**4** Skub hukommelseskortet lige ind i stikket, og skub derefter kortet mod systemkortets væg, indtil det *klikker* på plads.

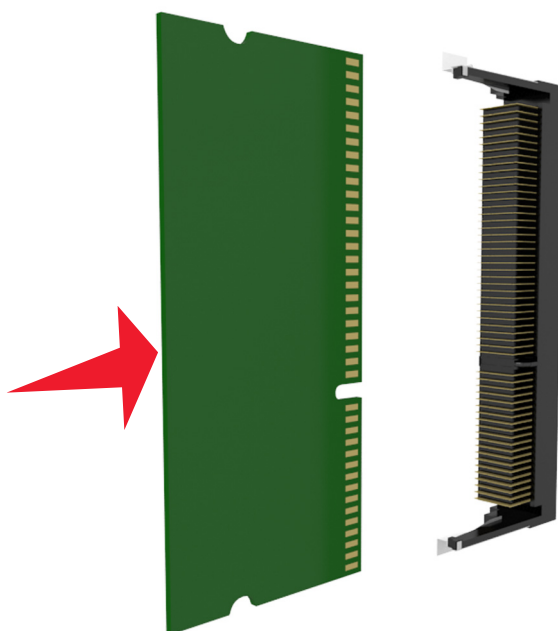

**5** Monter systemkortets afskærmning og derefter systemkortets dæksel igen.

## Installation af en Intern løsningsport

Systemkortet understøtter én valgfri Intern løsningsport (Internal Solutions Port - ISP).

**Bemærk!** Til dette skal du bruge en almindelig flad skruetrækker.

**⚠ FORSIGTIG! RISIKO FOR ELEKTRISK STØD:** Hvis du skal have adgang til systemkortet eller installere hardware- eller hukommelsesenheder som tilvalg, efter at du har installeret printeren, skal du slukke printeren og tage netledningen ud af stikkontakten, før du fortsætter. Hvis du har andre enheder tilsluttet printeren, skal du også slukke for dem og tage alle kabler til printeren ud.

**Advarsel! Potentiel skade:** Systemkortets elektriske komponenter beskadiges let af statisk elektricitet. Rør ved noget metal på printeren, før du rører ved systemkortets elektroniske komponenter eller stik.

### 1 Åbn systemkortet.

Se "[Adgang til systemkortet](#)" på side 13 for at få yderligere oplysninger.

### 2 Hvis en printerharddisk (option) er installeret, skal den fjernes først.

Se "[Fjerne printerens harddisk](#)" på side 27 for at få yderligere oplysninger.

### 3 Pak ISP-sættet ud.

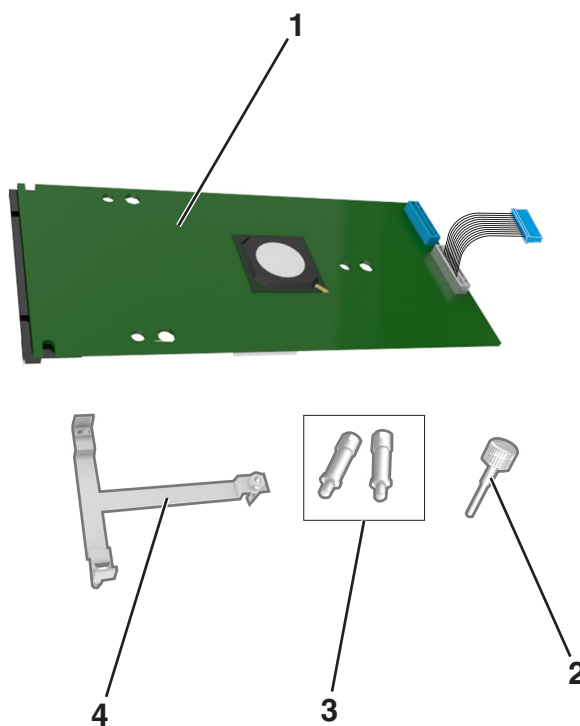

1	ISP-løsning
2	Skrue til fastgørelse af plastikbeslaget til ISP
3	Skruer til fastgørelse af ISP-monteringsbeslaget til systemkortets afskærmning
4	Plastikbeslag

**4** Fjern metaldækslet fra ISP-åbningen.

- a**
- Skru skruen løs.

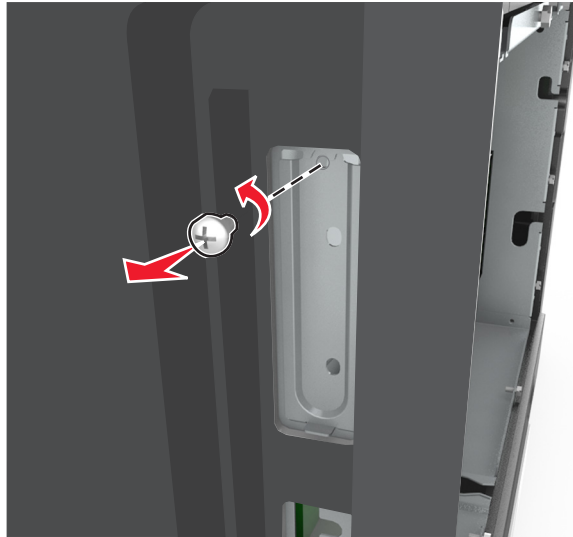

- b**
- Løft metaldækslet, og træk det derefter helt ud.

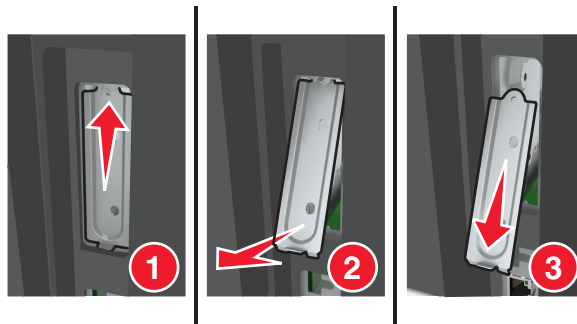
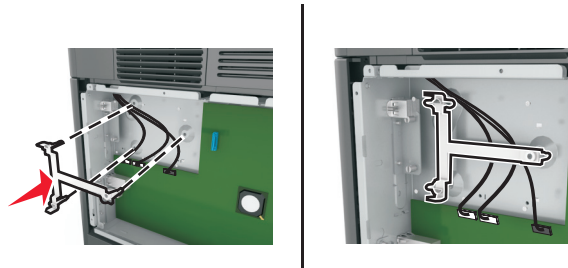
**5** Placer afstandsbøsningerne på plastikbeslaget ud for hullerne i systemkortkammeret, og tryk derefter plasticbeslaget ind på systemkortkammeret, til det *klikker* på plads. Sørg for, at kablerne er sat korrekt ind under plastikbeslaget.

- 6 Installer ISP'en på plastikbeslaget.

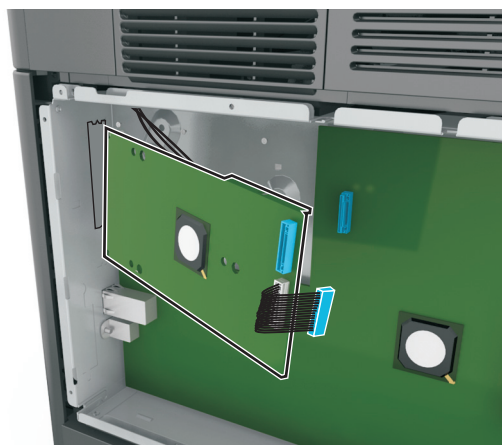

**Bemærk!** Hold ISP'en i en vinkel over plastikbeslaget, så hængende stik vil passere gennem ISP-åbningen i systemkortkammeret.

- 7 Sænk ISP'en ned mod plastikbeslaget, indtil ISP'en sidder mellem styrene på plastikbeslaget.

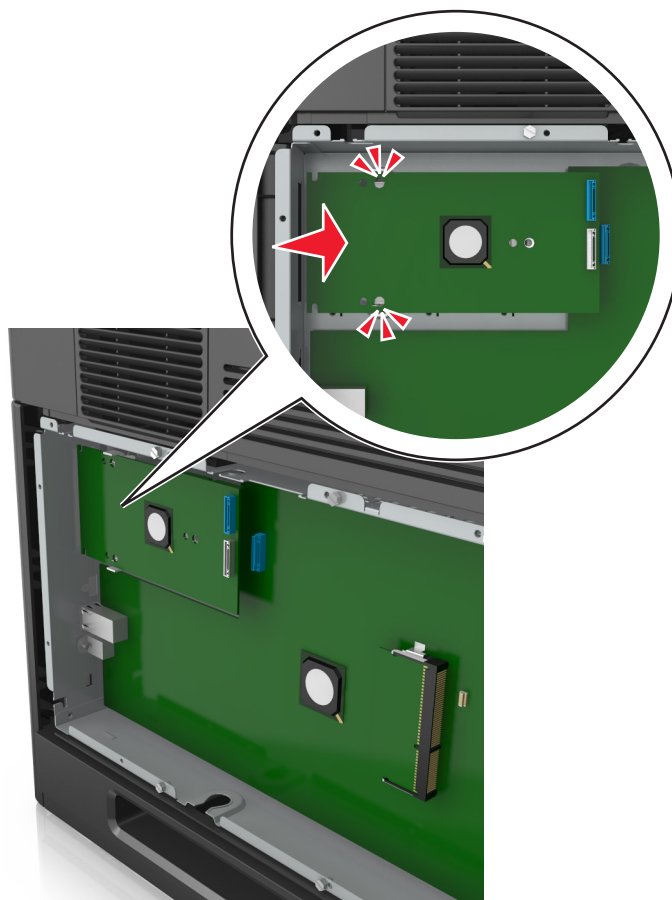



- 8 Brug den medfølgende fingerskrue til ISP'en til at fastgøre plastikbeslaget til ISP'en.

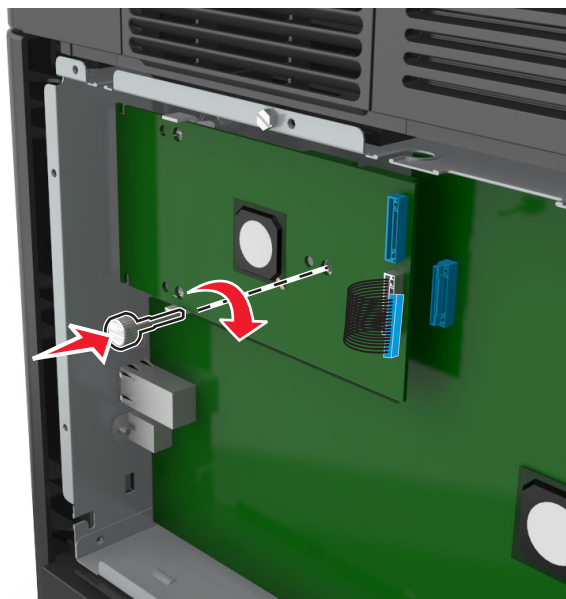

**Bemærk!** Drej skruen med uret, så den holder ISP'en på plads, men stram den ikke endnu.

- 9 Fastgør de to medfølgende skruer for at sætte ISP-monteringsbeslaget fast på systemkortets afskærmning.

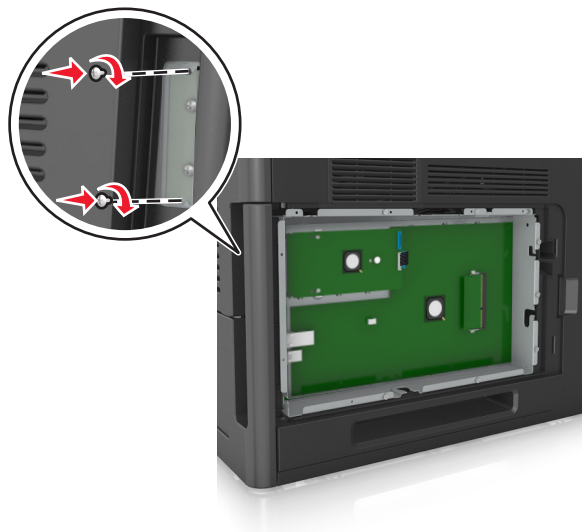

- 10 Stram den fingerskrue, der er fastgjort til ISP'en.

**Advarsel! Potential skade:** Stram den ikke for meget.

- 11 Slut ISP-interfacekablet til modtagerstikket på systemkortet.

**Bemærk!** Stikkene er farvekodede.

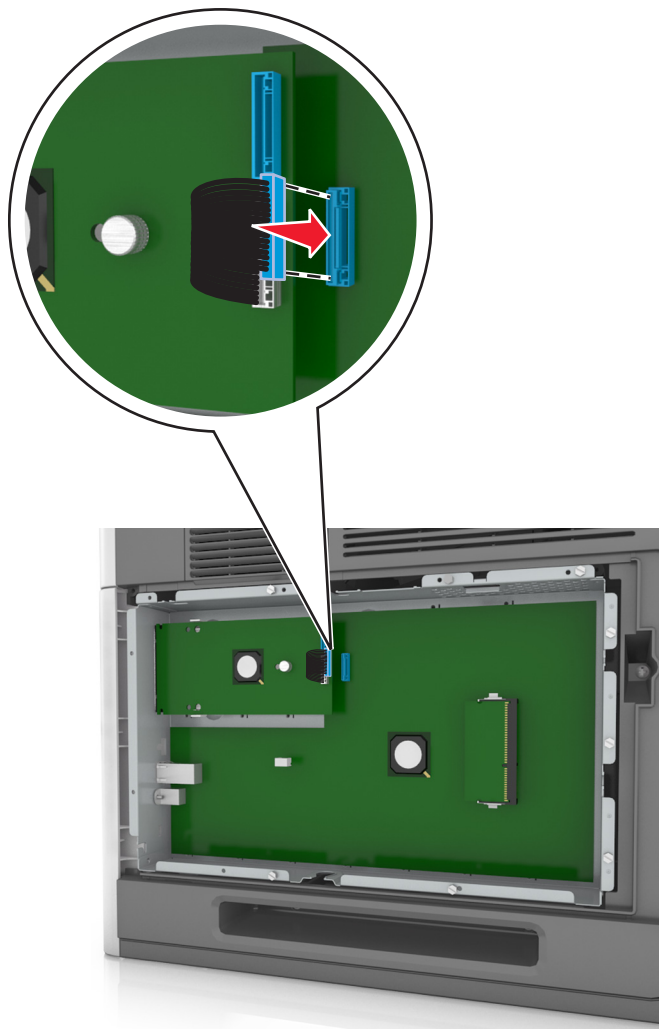

## Installere et optionskort

**⚠ FORSIGTIG! RISIKO FOR ELEKTRISK STØD:** Hvis du åbner styreenheden eller installerer ekstra valgfri hardware- eller hukommelsesenheder, efter at du har installeret printeren, skal du slukke printeren og tage netledningen ud af stikkontakten, før du fortsætter. Hvis du har andre enheder tilsluttet printeren, skal du også slukke for dem samt tage alle kabler til printeren ud.

**Advarsel! Potentiel skade:** Systemkortets elektroniske komponenter beskadiges let af statisk elektricitet. Rør ved en metaloverflade på printeren, før du rører ved systemkortets elektroniske komponenter eller stik.

**1** Åbn systemkortet.

Der er flere oplysninger i ["Adgang til systemkortet" på side 13](#).

**2** Pak optionskortet ud.

**Advarsel! Potentiel skade:** Rør ikke ved tilslutningspunkterne langs kortets kant.

- 3 Hold ved kanten af kortet, og juster plastikbenene (1) på kortet i forhold til hullerne (2) på systemkortet.

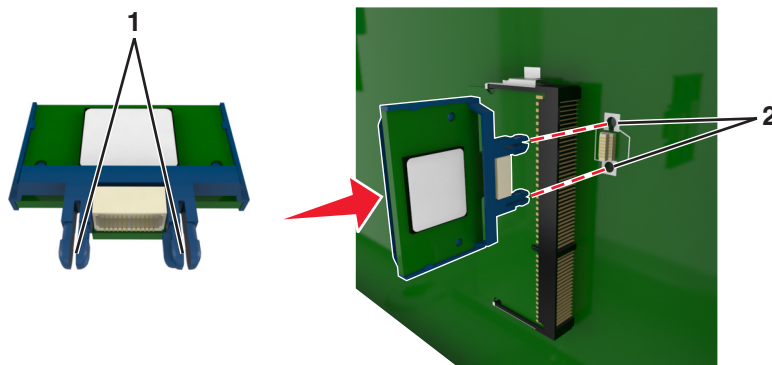

- 4 Skub kortet på plads som vist på billedet.

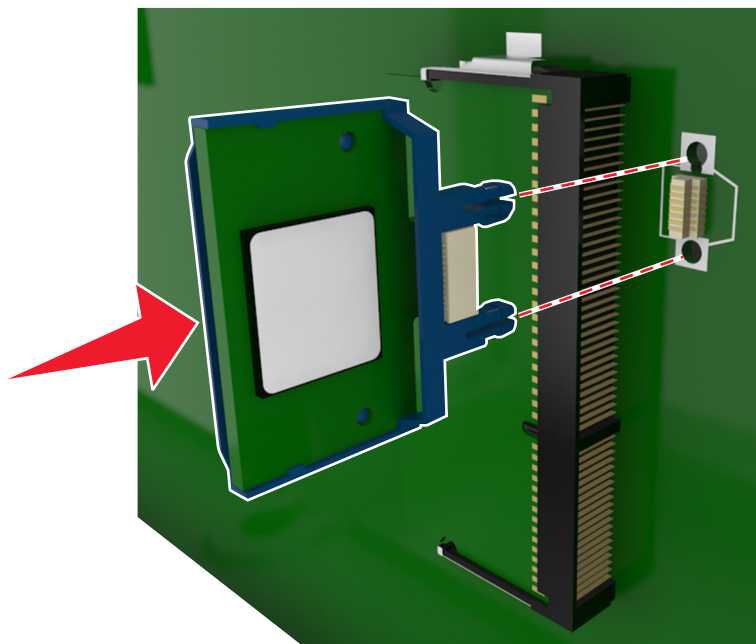

**Advarsel! Potentiel skade:** Forkert installation af kortet kan forårsage skade på kortet og systemkortet.

**Bemærk!** Hele kortets stik skal berøre og flugte helt med systemkortet.

- 5 Luk adgangspanelet til systemkortet.

**Bemærk!** Når først printersoftwaren og eventuelle hardwareindstillinger er installeret, kan det være nødvendigt manuelt at tilføje indstillingerne i printerdriveren, for at gøre dem tilgængelige for udskriftsjob. Der er flere oplysninger i "[Tilføjer tilgængelige indstillinger i printerdriveren](#)" på side 33.

## Installation af en printerharddisk

**Bemærk!** Til dette skal du bruge en almindelig flad skruetrækker.

**⚠ FORSIGTIG! RISIKO FOR ELEKTRISK STØD:** Hvis du skal have adgang til systemkortet eller installere hardware- eller hukommelsesenheder, efter at du har installeret printeren, skal du slukke printeren og tage netledningen ud af stikkontakten, før du fortsætter. Hvis du har andre enheder tilsluttet printeren, skal du også slukke for dem og tage alle kabler til printeren ud.

**Advarsel! Potentiel skade:** Systemkortets elektriske komponenter beskadiges let af statisk elektricitet. Rør ved noget metal på printeren, før du rører ved systemkortets elektroniske komponenter eller stik.

**1** Åbn systemkortet.

Se "[Adgang til systemkortet](#)" på side 13 for at få yderligere oplysninger.

**2** Pak printerens harddisk ud.

**3** Find det korrekte stik på systemkortkammeret.

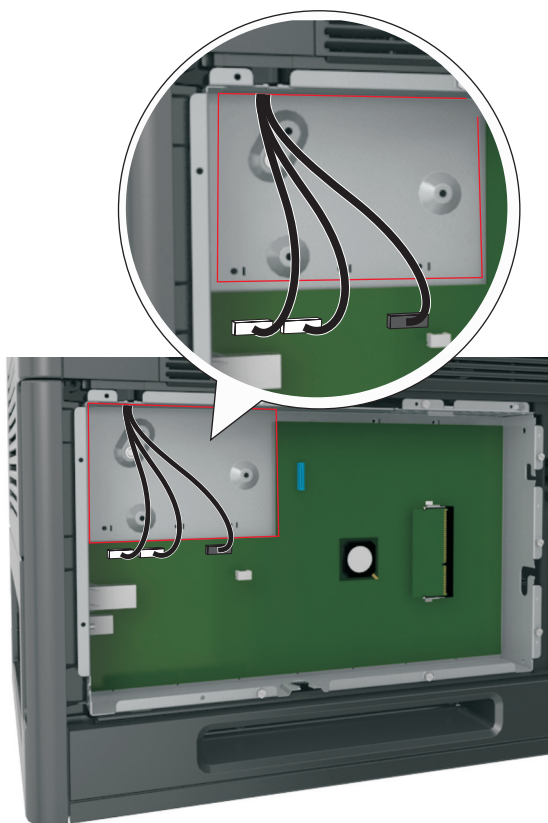

**Bemærk!** Hvis der pt. er installeret en ISP (ekstraudstyr), skal printerens harddisk installeres på ISP'en.

Sådan installeres en printerharddisk på ISP'en:

- a** Fjern de skruer, der fastgør printerharddiskens beslag, og fjern derefter beslaget.

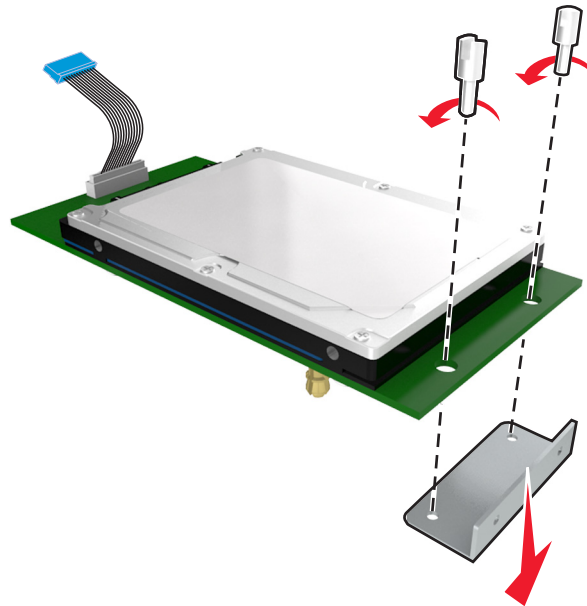

- b** Juster afstandsstykkerne på printerens harddisk i forhold til hullerne i ISP'en, og tryk derefter printerharddisken ned, indtil afstandsstykkerne kommer på plads.

**Installationsadvarsel:** Hold kun på kanten af printerens kredsløbskort. Undlad at røre ved eller trykke midt på printerharddisken. Dette kan forårsage skade.

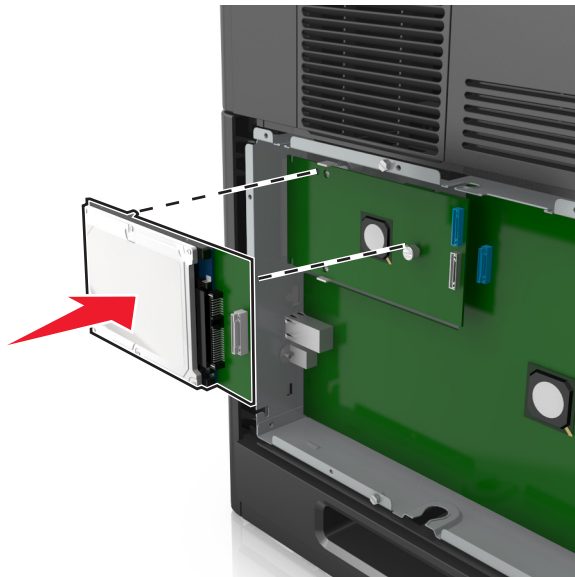

- c** Sæt stikket på printerharddiskens interfacekabel ind i modtagerstikket på ISP'en.

**Bemærk!** Stikket og soklerne er farvekodede.

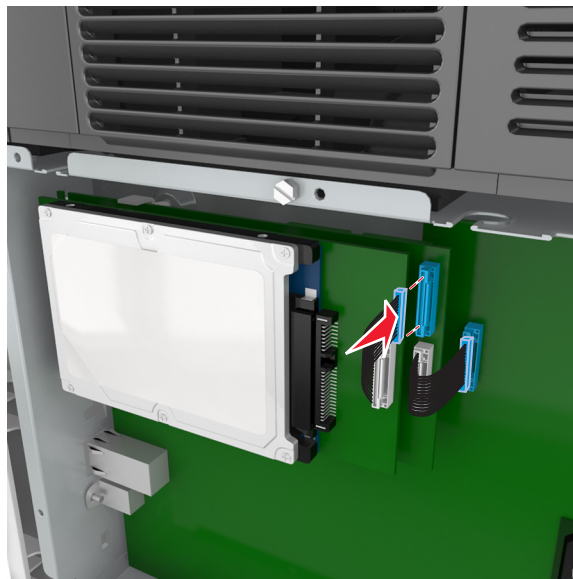

- 4 Juster afstandsstykkerne på printerens harddisk i forhold til hullerne i systemkortkammeret, og tryk derefter printerharddisken ned, indtil afstandsstykkerne kommer på plads.

**Installationsadvarsel:** Hold kun på kanten af printerens kredsløbskort. Undlad at røre ved eller trykke midt på printerharddisken. Dette kan forårsage skade.

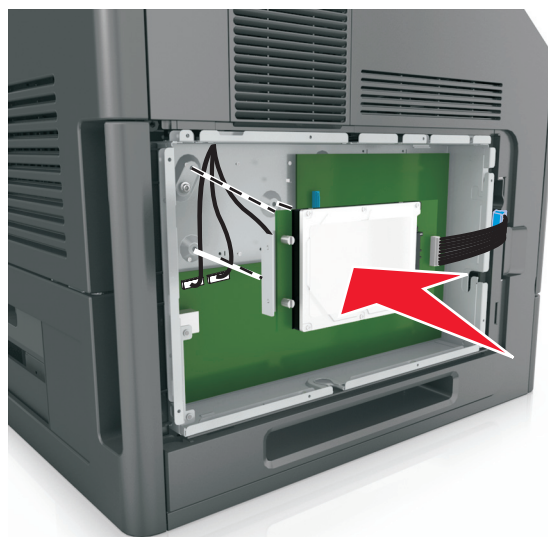

**Bemærk!** Sørg for, at kablerne er sat korrekt ind under printerens harddisk.

- 5 Sæt stikket på printerharddisks interfacekabel ind i modtagerstikket på systemkortet.

**Bemærk!** Stikket og soklerne er farvekodede.

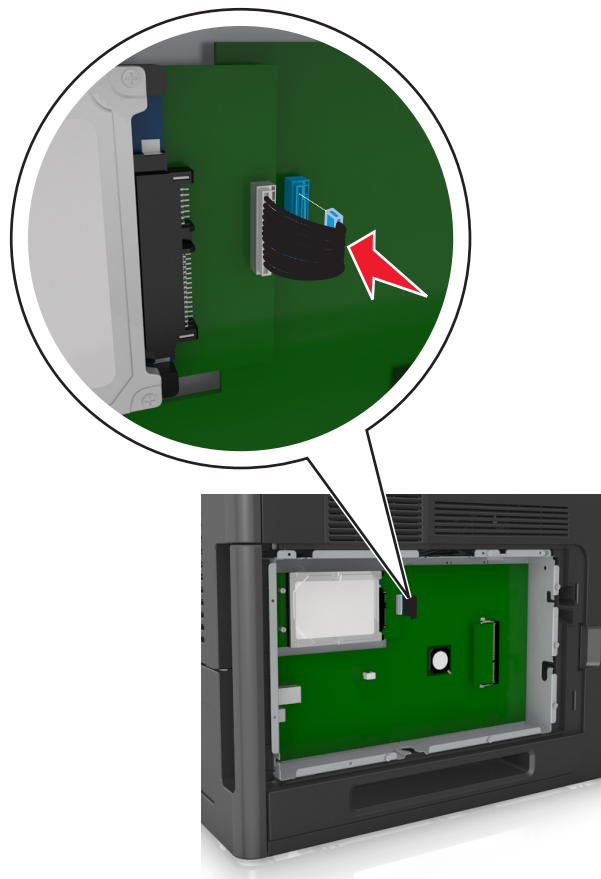

## Fjerne printerens harddisk

**Bemærk!** Til dette skal du bruge en almindelig flad skruetrækker.

**⚠ FORSIGTIG! RISIKO FOR ELEKTRISK STØD:** Hvis du skal have adgang til systemkortet eller installere hardware- eller hukommelsesenhedsoptioner, efter at du har installeret printeren, skal du slukke printeren og tage netledningen ud af stikkontakten, før du fortsætter. Hvis du har andre enheder tilsluttet printeren, skal du også slukke for dem og tage alle kabler til printeren ud.

**Advarsel! Potentiel skade:** Systemkortets elektroniske komponenter beskadiges let af statisk elektricitet. Rør ved en metaloverflade på printeren, før du rører ved systemkortets elektroniske komponenter eller stik.

**1** Åbn systemkortet.

Der er flere oplysninger i "[Adgang til systemkortet](#)" på side 13.

**2** Træk printerharddiskens interfacekabel ud af systemkortet, så kablet kun er forbundet til printerharddisken. For at trække kablet ud skal du klemme "vingen" på stikket til interfacekabel for at deaktivere låsefunktionen, før du trækker kablet ud.

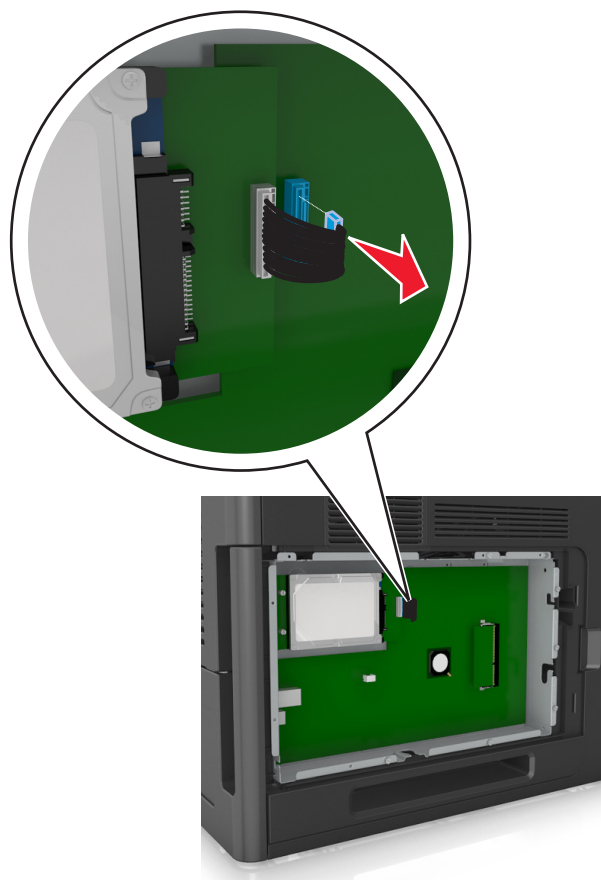



3 Fjern de skruer, der holder printerharddisken på plads.

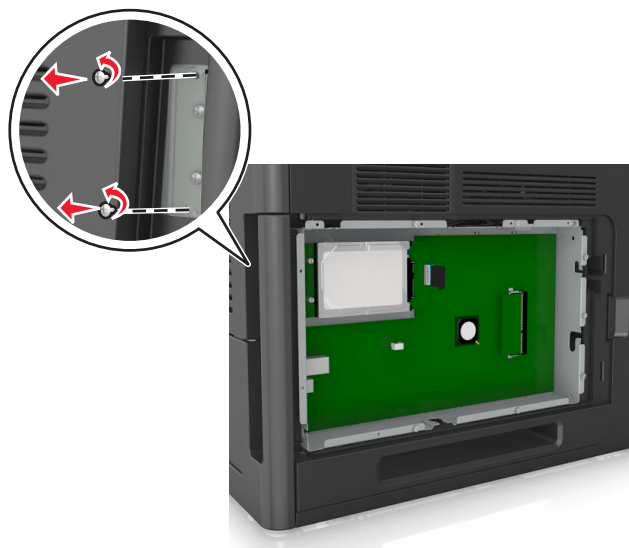

4 Fjern printerens harddisk.

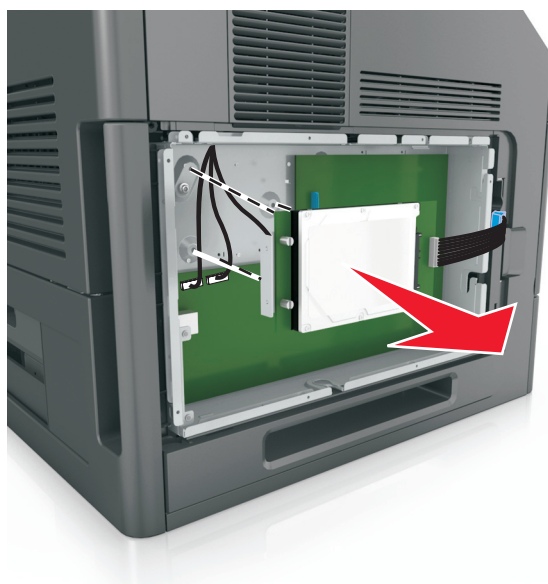



5 Stil printerharddisken til side

## Installere hardwareindstillinger

### Installationsrækkefølge

 **FORSIGTIG! RISIKO FOR SKADE:** Printeren vejer mere end 18 kg (40 lb), og der kræves to eller flere personer for at løfte den sikkert.

 **FORSIGTIG! RISIKO FOR ELEKTRISK STØD:** Hvis du skal have adgang til systemkortet eller installere hardware- eller hukommelsesenhedsoptioner, efter at du har installeret printeren, skal du slukke printeren og tage netledningen ud af stikkontakten, før du fortsætter. Hvis du har andre enheder tilsluttet printeren, skal du også slukke for dem og tage alle kabler til printeren ud.

 **FORSIGTIG! VÆLTEFARE:** Gulvmonterede konfigurationer kræver ekstra møbel af hensyn til stabilitet. Du skal enten bruge et printerstativ eller printerbase, hvis du bruger flere inputindstillinger. Hvis du har købt en printer med en lignende konfiguration, har du muligvis brug for ekstra møbeludstyr. Kontakt det sted, hvor du købte printeren, for at få yderligere oplysninger.

Installer printeren og eventuelle hardware-indstillinger, du har købt, i den følgende rækkefølge:

- Base med hjul
- Skuffe eller afstandsstykke til 2100 ark.
- Skuffeoption til 550 ark
- Printer

Se opsætningsarket, der fulgte med optionen, for at få oplysninger om, hvordan du installerer en base med hjul, valgfri skuffe til 550 eller 250 ark, afstandsstykke eller skuffe til 2100 ark.

## Installation af valgfrie skuffer

 **FORSIGTIG! RISIKO FOR SKADE:** Printeren vejer mere end 18 kg (40 lb), og der kræves to eller flere personer for at løfte den sikkert.

 **FORSIGTIG! RISIKO FOR ELEKTRISK STØD:** Hvis du skal have adgang til systemkortet eller installere hardware- eller hukommelsesenhedsoptioner, efter at du har installeret printeren, skal du slukke printeren og tage netledningen ud af stikkontakten, før du fortsætter. Hvis du har andre enheder tilsluttet printeren, skal du også slukke for dem og tage alle kabler til printeren ud.

 **FORSIGTIG! VÆLTEFARE:** Gulvmonterede konfigurationer kræver ekstra møbel af hensyn til stabilitet. Du skal bruge enten en printerstand eller et printerstativ, hvis du bruger en højkapacitetsarkføder eller mere end én indstilling. Hvis du købte en printer med en lignende konfiguration, skal du muligvis bruge yderligere møbler. Kontakt det sted, hvor du købte printeren, for at få yderligere oplysninger.

- 1 Sluk for printeren.
- 2 Udpak den ekstra skuffe, og fjern alt emballagemateriale.

- 3 Træk bakken ud og fjern derefter emballagen fra indersiden af bakken.

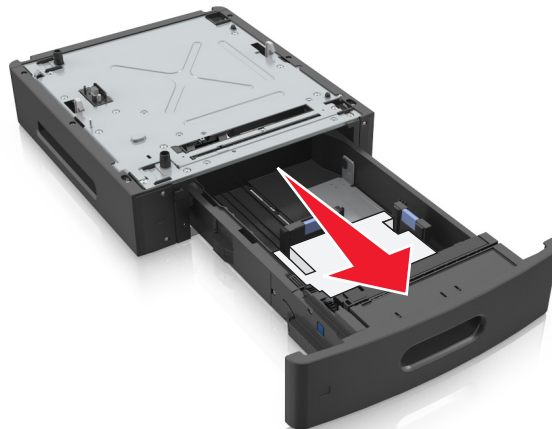

- 4 Isæt skuffen.
- 5 Placer skuffen i nærheden af printeren.
- 6 Juster printeren med bakken, og sænk printeren på plads.

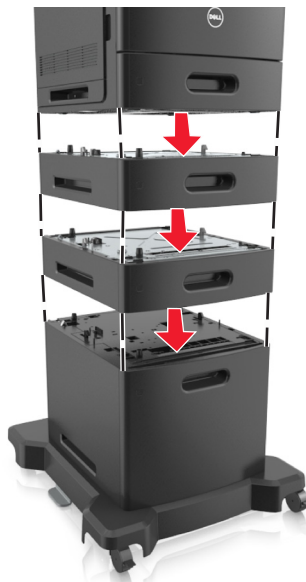

- 7 Tænd printeren igen.

**Bemærk!** Når først printersoftwaren og eventuelle indstillinger er installeret, kan det være nødvendigt manuelt at tilføje indstillingerne i printerdriveren, for at gøre dem tilgængelige for udskriftsjob. Der er flere oplysninger i ["Tilføjer tilgængelige indstillinger i printerdriveren" på side 33.](#)

## Tilslutning af kabler

**⚠ FORSIGTIG! RISIKO FOR SKADE:** Undlad at installere dette produkt eller foretage tilslutninger af kabler eller af elektriske tilslutninger af nogen art, f.eks. et strøm kabel, en faxfunktion eller USB-kabel, når det lyner.

Slut printeren til computeren vha. et USB- eller et Ethernet-kabel.

Sørg for, at følgende passer til hinanden:

- USB-symbolet på kablet i forhold til USB-symbolet på printeren
- Det korrekte Ethernet-kabel i forhold til Ethernet-porten.
- Det korrekte parallelkabel med parallelporten

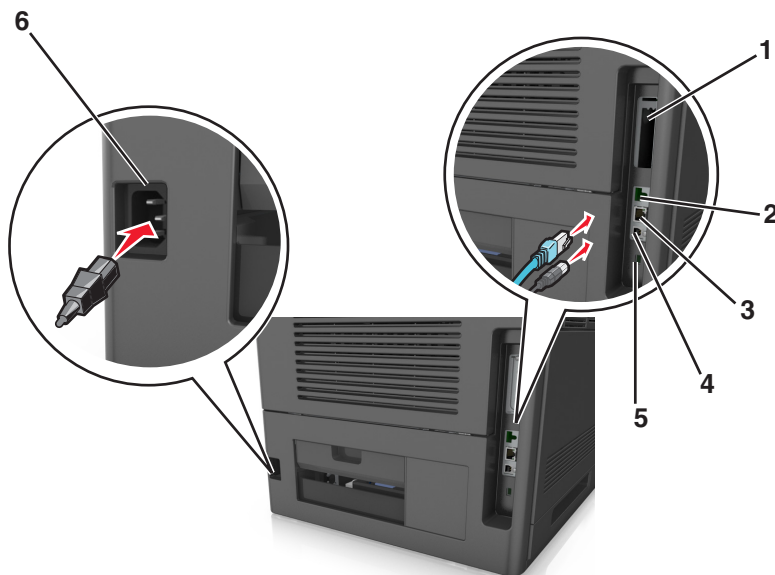

	Brug	For at
1	Parallelport	Slut printeren til computeren. <b>Bemærk!</b> Dette kan også bruges til at installere en valgfri Internal Solutions Port (ISP).
2	USB-port	Tilknyt en valgfri trådløs netværksadapter.
3	Ethernet port	Slut printeren til et netværk.
4	USB-printerport	Slut printeren til computeren.
5	Sikkerhedshul	Tilknyt en lås som vil sikre systemkortet.
6	Printerens netledning.	Tilslut printeren til en korrekt jordforbundet stikkontakt.

**Advarsel! Potentiel skade:** Undlad at berøre USB-kablet, nogen netværksadapter eller printeren i det viste område under selve udskrivningsprocessen. Det kan medføre tab af data eller funktionsfejl.

**Bemærk!** Denne funktion er kun tilgængelig hvis du køber valgfrie bakker og en base med hjul.

Når Ethernet-kablet og netledningen er blevet tilknyttet, skal du lægge kablerne i kanalerne bag på printeren.



## Opsætning af printersoftware

### Installere printeren

- 1 Få en kopi af softwareinstallationspakken.
- 2 Kør installationsprogrammet, og følg derefter instruktionerne på computerskærmen.
- 3 For Macintosh-brugere skal du tilføje printeren.

**Bemærk!** Hent printerens IP-adresse i TCP/IP-afsnittet i menuen Netværk/porte.

### Tilføjer tilgængelige indstillinger i printerdriveren

#### Til Windows-brugere

- 1 Åbn mappen Printere, og vælg derefter din printer.
- 2 Åbn printeregenskaberne, og tilføj eller installer derefter manuelt indstillinger.
- 3 Anvend ændringerne.

## Til Macintosh-brugere

- 1 Fra Systemindstillinger i Apple-menuen skal du navigere til din printer, og vælg derefter **Indstillinger & forbrugsstoffer >Driver**.
- 2 Tilføj installerede hardwareindstillinger.
- 3 Anvend ændringerne.

## Netværkstilslutning

### Bemærkninger:

- Køb en trådløs netværksadapter, før du konfigurerer printeren på et trådløst netværk. Kontakt det sted, hvor du købte printeren, for at få yderligere oplysninger.
- En Service Set Identifier (SSID) er et navn, der er tildelt til et trådløst netværk. WEP (Wired Equivalent Privacy), WPA (Wi-Fi Protected Access), WPA2 og 802.1X-RADIUS er sikkerhedstyper, der bruges på et netværk.

## Gør printeren klar til opsætning på et Ethernet-netværk

Inden du begynder at konfigurere printeren til tilslutning til et Ethernet-netværk, skal du indsamle følgende oplysninger:

**Bemærk!** Hvis netværket automatisk tildeler IP-adresser til computere og printere, skal du fortsætte til installationen af printeren.

- En gyldig, entydig IP-adresse, som printeren kan bruge på netværket
- Netværksgatewayen
- Netværksmasken
- Et kaldenavn til printeren (valgfrit)

**Bemærk!** En printers kaldenavn kan gøre det lettere for dig at identificere printeren på netværket. Du kan vælge at bruge printerens standardkaldenavn eller tildele et navn, der er lettere for dig at huske.

Du skal bruge et Ethernet-kabel til at slutte printeren til netværket og en tilgængelig port, hvor printeren fysisk kan sluttes til netværket. Brug om muligt et nyt netværkskabel for at undgå potentielle problemer, der opstår som følge af et beskadiget kabel.

## Gør printeren klar til opsætning på et trådløst netværk

### Bemærkninger:

- Kontroller, at der er sat en trådløs netværksadapter i printeren, og at den fungerer.
- Kontroller, at adgangspunktet (trådløs router) er tændt og fungerer korrekt.

Kontroller, at du har følgende oplysninger, før du sætter printeren op til et trådløst netværk:

- **SSID**—SSID'en kaldes også netværksnavnet.
- **Trådløs modus (eller netværksmodus)** – Modus er enten infrastruktur eller ad hoc.
- **Kanal (til ad hoc netværk)** – Kanalen vælger automatisk standardindstilling til infrastrukturnetværk.

Nogle ad hoc netværk kræver også automatisk indstilling. Spørg din systemadministrator, hvis du er i tvivl om, hvilken kanal du skal vælge.

- **Sikkerhedsmetode**—Der er tre grundlæggende sikkerhedsmetoder at vælge imellem:
  - WEP-nøgle  
Hvis dit netværk bruger mere end én WEP-nøgle, indtastes op til fire i de dertil beregnede felter. Vælg den nøgle, der nu er i brug i netværket ved at vælge Standard WEP transmissionsnøglen.  
*eller*
  - Forhåndsdelte WPA-/WPA2-nøgle eller -adgangskode  
WPA omfatter kryptering som en ekstra sikkerhed. Der kan vælges mellem AES og TKIP. Kryptering skal indstilles til samme type på routeren og på printeren, ellers kan printeren ikke kommunikere på netværket.
  - 802.1X–RADIUS  
Hvis du installerer printeren på et 802.1X-netværk, kan du få brug for følgende:
    - Godkendelsestype
    - Indre godkendelsestype
    - 802.1X brugernavn og adgangskode
    - Certifikater
  - Ingen sikkerhed  
Hvis dit trådløse netværk ikke bruger nogen form for sikkerhed, får du ikke sikkerhedsoplysninger.  
**Bemærk!** Det anbefales ikke at bruge et usikkert trådløst netværk.

#### Bemærkninger:

- Hvis du ikke kender SSID'et for det netværk, som computeren er sluttet til, skal du starte det trådløse værktøj til computerens netværksadapter og derefter finde netværksnavnet. Hvis du ikke kan finde SSID'et eller sikkerhedsoplysningerne til netværket, skal du se i dokumentationen, som fulgte med adgangspunktet, eller du kan kontakte den ansvarlige for systemsupport.
- Find den forhåndsdelte nøgle/adgangskoden til WPA/WPA2 ved at se dokumentationen, der fulgte med adgangspunktet, websiden, som er tilknyttet adgangspunktet, eller ved at kontakte din systemadministrator.

## Tilslutning af printeren ved hjælp af guiden til trådløs opsætning

Inden du begynder, skal du kontrollere at:

- En trådløs netværksadapter er installeret i printeren og fungerer korrekt. Du kan finde flere oplysninger på det instruktionsark, der fulgte med den trådløse netværksadapter.
- Ethernet-kablet er fjernet fra printeren.
- Aktiv NIC er angivet til Auto. For at indstille til Auto skal du navigere til:



>Netværk/porte >Aktiv NIC >Auto >Send

**Bemærk!** Sørg for at slukke printeren, og vent mindst fem sekunder. Tænd den derefter igen.

**1** Naviger til følgende via printerens kontrolpanel:



>Netværk/porte >Netværk [x] >Netværks [x] opsætning >Trådløs >Opsætning af trådløs forbindelse

**2** Vælg en opsætning af trådløs forbindelse.

Brug	For at
<b>Søg efter netværk</b>	Vis tilgængelige trådløse forbindelser. <b>Bemærk!</b> Dette menupunkt viser alle udsendte sikre eller ikke-sikrede SSID'er.
<b>Angiv et netværksnavn</b>	Skriv SSID'et manuelt. <b>Bemærk!</b> Sørg for at indtaste det korrekte SSID.
<b>WPS (Wi-Fi Protected Setup)</b>	Tilslut printeren til et trådløst netværk ved brug af Wi-Fi-beskyttet opsætning.

3 Følg vejledningen i printerdisplayet.

## Tilslutning af printeren til et trådløst netværk ved brug af Wi-Fi-beskyttet opsætning

Inden du begynder, skal du kontrollere at:

- Adgangspunktet (trådløs router) er WPS-certificeret (Wi-Fi Protected Setup) eller WPS-kompatibelt. Du kan finde flere oplysninger i den dokumentation, der leveres sammen med adgangspunktet.
- En trådløs netværksadapter, der er installeret i printeren, er sluttet ordentligt til og fungerer korrekt. For mere information, se det instruktionsark, der fulgte med den trådløse netværksadapter.

### Brug af trykknapskonfigurationsmetoden

1 Naviger til følgende via printerens kontrolpanel:



>Netværk/Porte >Netværk [x] >Opsætning af netværk [x] >Trådløst >Opsætning af trådløs forbindelse >Wi-Fi-beskyttet opsætning >Start-tryknap-metode

2 Følg vejledningen i printerdisplayet.

### Brug af metoden Personlig identifikation (PIN)

1 Naviger til følgende via printerens kontrolpanel:



>Netværk/Porte >Netværk [x] >Opsætning af netværk [x] >Trådløst >Opsætning af trådløs forbindelse >Wi-Fi-beskyttet opsætning >Start-PIN-metode

2 Kopier den ottecifrede WPS PIN.

3 Åbn en webbrowser, og skriv derefter det trådløse adgangspunkts IP-adresse i adressefeltet.

#### Bemærkninger:

- IP-adressen vises som fire sæt tal, adskilt af punktummer, f.eks. 123.123.123.123.
- Hvis du bruger en proxyserver, skal du deaktivere den midlertidigt for at indlæse websiden korrekt.

4 Åbn WPS-indstillingerne. Du kan finde flere oplysninger i den dokumentation, der leveres sammen med adgangspunktet.

5 Indtast den ottecifrede PIN-kode, og gem derefter indstillingen.



## Tilslutte printeren til et trådløst netværk ved brug af Embedded Web Server

Inden du begynder, skal du kontrollere at:

- Printeren er sluttet midlertidigt til et Ethernet-netværk.
- Der er sat en trådløs netværksadapter i printeren, og at den fungerer. Du kan finde flere oplysninger på det instruktionsark, der fulgte med den trådløse netværksadapter.

**1** Åbn en webbrowser, og angiv derefter printerens IP-adresse i adressefeltet.

### Bemærkninger:

- Se printerens IP-adresse på printerens kontrolpanel. IP-adressen vises som fire sæt tal, adskilt af punktummer, f.eks. 123.123.123.123.
- Hvis du bruger en proxyserver, skal du deaktivere den midlertidigt for at indlæse websiden korrekt.

**2** Klik på **Indstillinger >Netværk/porte >Trådløs**.

**3** Ret indstillingerne, så de svarer til indstillingerne i dit adgangspunkt (den trådløse router).

**Bemærk!** Sørg for at indtaste den korrekte SSID-sikkerhedsmetode, forhåndsdelte nøgle eller adgangskode, netværkstilstand og kanal.

**4** Klik på **Send**.

**5** Sluk printeren, og tag Ethernet-kablet ud. Vent mindst fem sekunder, og tænd derefter printeren igen.

**6** Du kan kontrollere, om printeren er tilsluttet et netværk, ved at udskrive en netværksinstallationsside. Kontroller derefter under Netværkskort [x], om status er Tilsluttet.

## Ændring af portindstillinger efter installation af en ny ISP til netværk

### Bemærkninger:

- Hvis printeren har en statisk IP-adresse, behøver du ikke at foretage nogen ændringer.
- Hvis computerne er konfigureret til at bruge netværksnavnet i stedet for en IP-adresse, behøver du ikke at foretage nogen ændringer.
- Hvis du tilføjer en trådløs ISP til en printer, som tidligere var konfigureret til en Ethernet-forbindelse, skal du sørge for, at printeren er koblet fra Ethernet-netværket.

### Til Windows-brugere

**1** Åben mappen Printere.

**2** Åbn printerenegenskaber fra genvejsmenuen til printeren med den nye ISP.

**3** Konfigurere porten fra listen.

**4** Opdater IP-adressen.

**5** Anvend ændringerne.

### Til Macintosh-brugere

**1** Fra Systemindstillinger i Apple-menuen skal du navigere til listen over printere, og derefter vælge **+ >IP**.

**2** Skriv IP-adressen i adressefeltet.

3 Anvend ændringerne.

## Opsætning af seriel udskrivning

Brug seriel udskrivning når computeren befinder sig langt væk fra printeren. Efter installation af den serielle port eller kommunikationsporten (COM) skal du konfigurere printerens og computerens.

**Bemærk!** Seriel udskrivning nedsætter udskrivningshastigheden.

- 1 Indstil parametrene på printerens kontrolpanel.
  - a Naviger til menuen med portindstillinger på printerens kontrolpanel.
  - b Find menuen med de serielle portindstillinger, og juster indstillingerne efter behov.
  - c Gem indstillingerne.
- 2 Fra din computer, åbn mappen Printere, og vælg derefter din printer.
- 3 Åbn printeregenskaber, og vælg derefter COM-porten på listen.
- 4 Indstil parametrene for COM-porten under Enhedshåndtering.  
Brug dialogboksen Kør for at åbne kommandoprompten, og indtast derefter `devmgmt.msc`.

## Kontrol af printerens indstillinger

### Udskrivning af en side med menuindstillinger

Udskriv en side med menuindstillinger for at få vist de aktuelle menuindstillinger og for at kontrollere, om printeroptionerne er installeret korrekt.

**Bemærk!** Hvis du ikke har lavet nogle ændringer i menuindstillingerne, vil menuindstillingerne vise fabriksindstillingerne. Når du vælger og gemmer andre indstillinger fra menuerne, erstatter de fabriksindstillingerne som *brugerstandardindstillinger*. En bruger standardindstilling forbliver aktiv indtil du bruger menuerne igen, vælger en anden værdi, og gemmer den.

Naviger til følgende via printerens kontrolpanel:

 > Indstillinger >  > Rapporter >  > Menuindstillingsside > 

### Udskrive en netværksinstallationsside

Hvis printeren er tilsluttet et netværk, skal du udskrive en netværksinstallationsside for at kontrollere netværksforbindelsen. Denne side indeholder også vigtige oplysninger, som du kan bruge til konfiguration af netværksudskrivning.

- 1 Naviger til følgende via printerens kontrolpanel:

 > Indstillinger >  > Rapporter >  > Netværksinstallationsside > 

- 2 Kontroller den første del af netværksinstallationssiden, og bekræft, at status er Tilsluttet.

Hvis status er Ikke tilsluttet, er LAN-drop måske ikke aktivt, eller netværkskablet fungerer måske ikke korrekt. Kontakt den systemansvarlige for at få en løsning, og udskriv derefter en ny netværksinstallationsside.

## Ilægning af papir og specialmedier

Valg og håndtering af papir og specialmedier kan påvirke pålideligheden af udskrivningen. Du kan finde flere oplysninger i "[Undgå papirstop](#)" på side 143 og "[Opbevaring af papir](#)" på side 61.

### Angivelse af papirstørrelse og -type

1 Naviger til følgende via printerens kontrolpanel:

 > Indstillinger >  > Menuen papir >  > Papirstørrelse/-type > 

2 Tryk på pil op eller pil ned for at vælge bakke eller arkføder, og tryk derefter på .

3 Tryk på pil op eller pil ned for at vælge papirstørrelse, og tryk derefter på .

4 Tryk på pil op eller pil ned for at vælge papirtypen, og tryk derefter på  for at ændre indstillingerne.

### Konfiguration af indstillinger til papirstørrelsen Universal

Papirstørrelsen Universal er en brugerdefineret indstilling, der giver dig mulighed for at udskrive på papirstørrelser, der ikke findes i printerens menuer.

#### Bemærkninger:

- Den mindste understøttede Universal-størrelse er 70 x 127 mm (2,76 x 5 ") til ensidet udskrivning og 105 x 148 mm (4,13 x 5,83 ") til tosidet udskrivning (dupleks).
- Den største understøttede Universal-størrelse er 216 x 356 mm (8,5 x 14 ") til ensidet og tosidet udskrivning.
- Ved udskrivning på papir mindre end 210 mm ( 8,3 ") bredt, udskriver printeren muligvis ved reduceret hastighed efter et stykke tid for at sikre den bedste udskriftsydelse.

Naviger til følgende via printerens kontrolpanel:

 > Indstillinger >  > Papirmenu >  > Generel opsætning >  > Måleenheder >  > vælg måleenhed > 

### Ilægning af papir i skuffen til 550 ark

 **FORSIGTIG! RISIKO FOR SKADE:** Isæt hver enkelt bakke separat for at reducere risikoen for, at udstyret bliver ustabil. Sørg for, at alle andre skuffer er lukkede.

1 Træk bakken ud.

#### Bemærkninger:

- Når du ilægger papir i størrelsen folio-, legal- eller oficio-, skal du løfte bakken let og trække den helt ud.
- Fjern ikke bakker, mens der udskrives et job, eller mens der står **I brug** på displayet. Dette kan forårsage papirstop.



- 2 Klem breddestyret sammen og skub det til den korrekte position for den størrelse papir, der skal lægges i, indtil det *klikker* på plads.

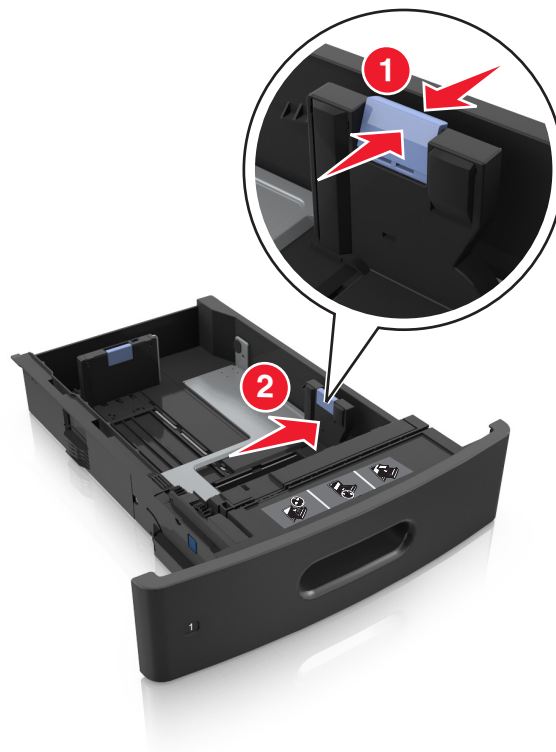

**Bemærk!** Brug papirstørrelsesindikatorerne i bunden af bakken til at placere styrene det rigtige sted.



**3** Lås længdestyret op, klem sammen om styret og skub det til den korrekte position for den papirstørrelse, der skal lægges i.

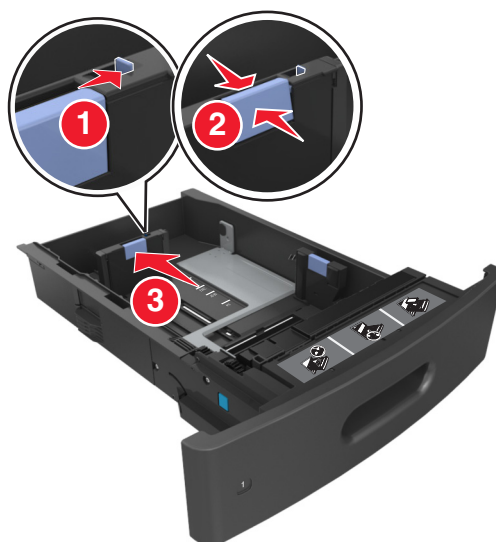

**Bemærkninger:**

- Lås længdestyret for alle papirstørrelser.
- Brug papirstørrelsesindikatorerne i bunden af bakken til at placere styrene det rigtige sted.

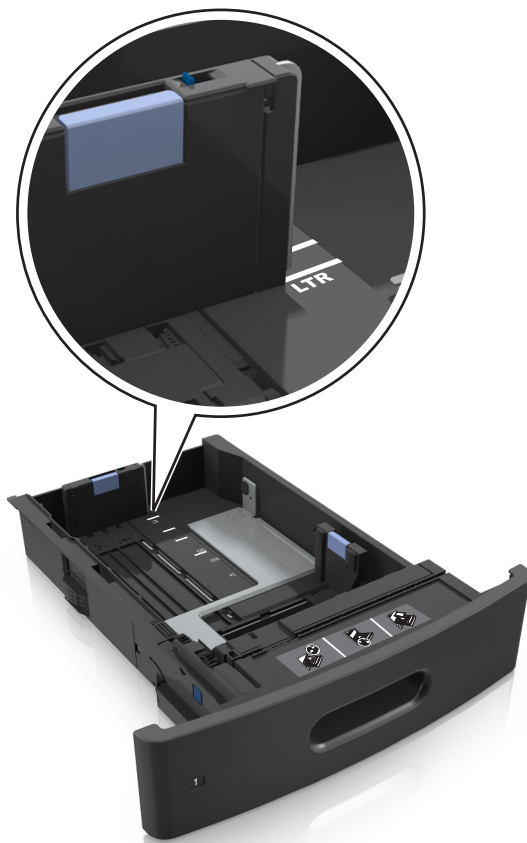

4 Bøj og luft arkene for at løsne dem. Undgå at folde eller krølle papiret. Ret kanterne ind på en plan overflade.

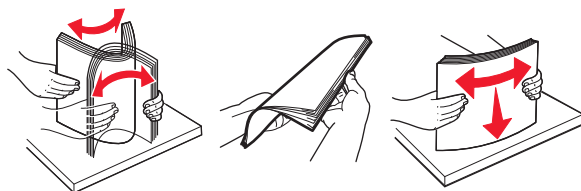

5 Læg papirstakken med den side, der skal udskrives, nedad.

**Bemærk!** Sørg for, at papir eller konvolut ilægges korrekt.

- Brevpapir skal ilægges på forskellig måde, alt efter om der er installeret en valgfri hæfteefterbehandler eller ej.

Uden en valgfri hæfteefterbehandler	Med en valgfri hæfteefterbehandler
 <p data-bbox="532 1896 776 1923">Enkelt-sided udskrivning</p>	 <p data-bbox="932 1896 1175 1923">Enkelt-sided udskrivning</p>



- Skub ikke papiret ind i skuffen. Ilæg papiret som vist på billedet.

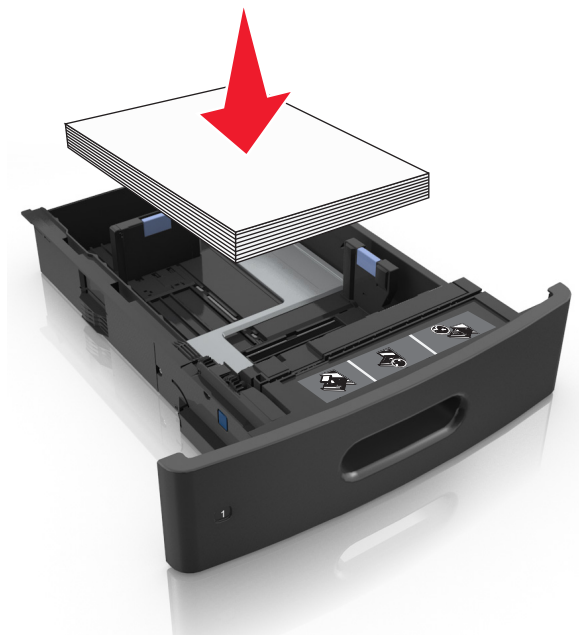

- Hvis du ilægger konvolutter, skal du sørge for, at flapsiden vender opad, samt at konvolutterne ligger i bakkens venstre side.

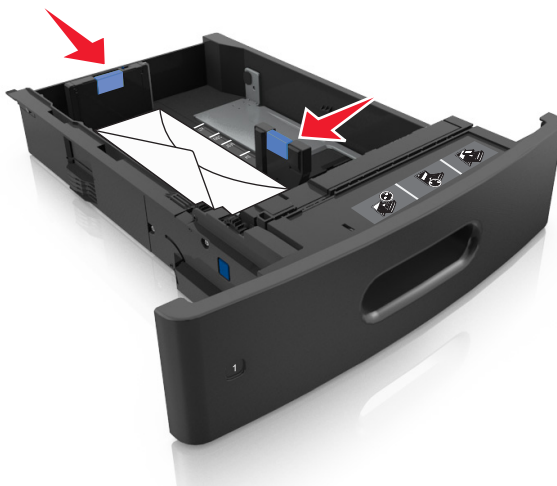

- Sørg for, at papiret ikke når op til indikatoren for maksimal papirofyldning.



**Advarsel! Potentiel skade:** Hvis bakken overfyldes, kan der opstå papirstop.

- 6 Ved papir i brugerdefineret- eller universel- størrelse, justeres papirstyrene, så de rører stakkens sider let, og derefter låses længdestyret.
- 7 Isæt skuffen.



- 8 Indstil papirstørrelse og -type, så det svarer til det papir, der er lagt i bakken, i papirmenuen på printerens kontrolpanel.

**Bemærk!** Angiv den korrekte papirstørrelse og -type for at undgå papirstop og problemer med udskriftskvaliteten.



## Ilægning af papir i bakken til 2100 ark

**⚠ FORSIGTIG! RISIKO FOR SKADE:** Isæt hver enkelt bakke separat for at reducere risikoen for, at udstyret bliver ustabil. Sørg for, at alle andre bakker er lukkede.

- 1 Træk bakken ud.
- 2 Juster bredde- og længdestyrene.

### Ilægning af papir i A5-størrelse

- a Træk breddestyret op, og flyt det til positionen for A5.



- b** Klem og skub længdestyret til positionen for A5, indtil den *klikker* på plads.

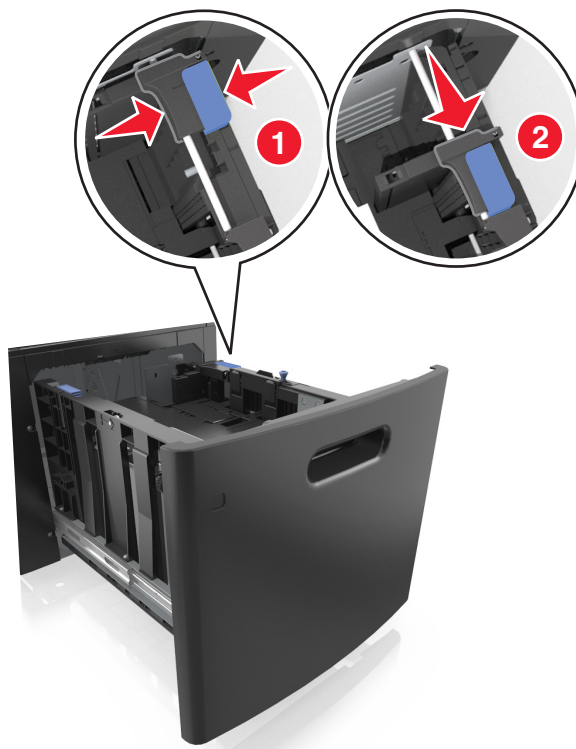

- c** Fjern A5-længdestyret fra dets holder.

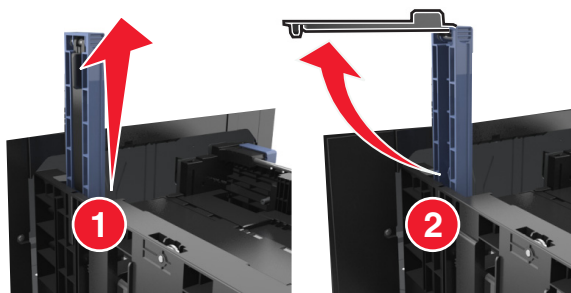

- d** Isæt A5-længdestyret på den plads, det er beregnet til.

**Bemærk!** Tryk på A5-længdestyret, indtil det *klikker* på plads.

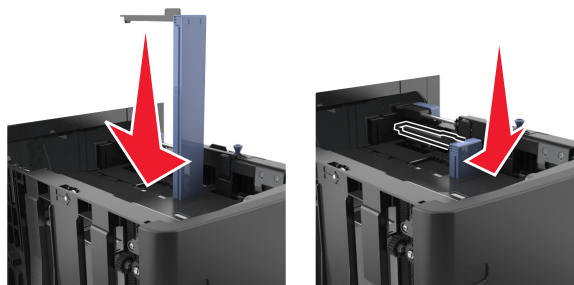

### Ilægning af papir i A4-, letter-, legal-, oficio- og folio-størrelse

a Træk breddestyret op, og skub det til den rigtige stilling for den papirstørrelse, der skal lægges i.

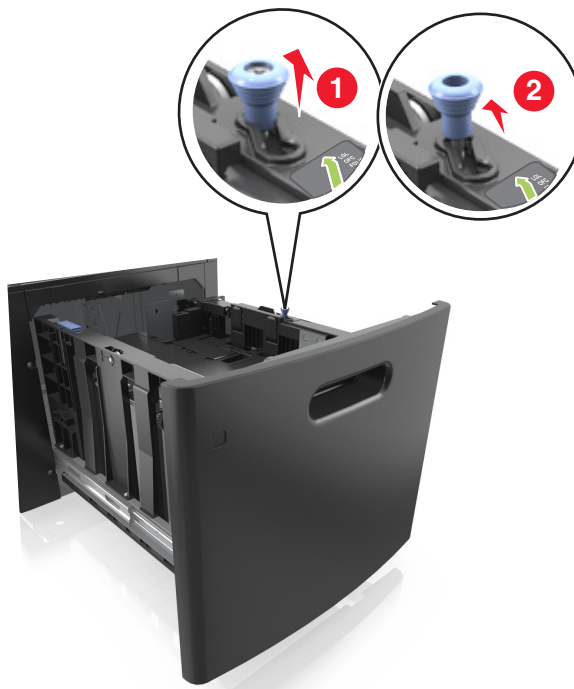

b Hvis A5-længdestyret stadig sidder på længdestyret, skal du fjerne det igen. Hvis A5-længdestyret ikke sidder på, skal du gå videre til trin d.

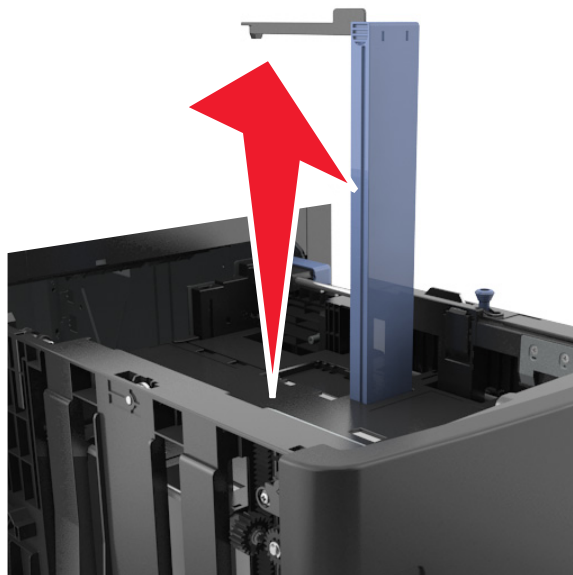

- c Sæt A5-længdestyret i dets holder.

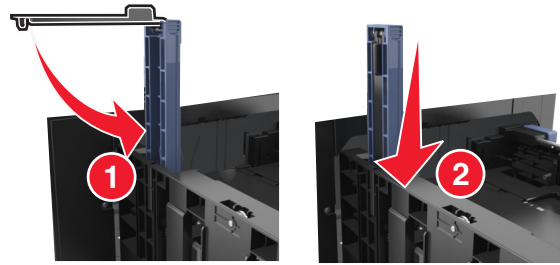

- d Klem længdestyret sammen og skub det til den korrekte position for den størrelse papir, der skal lægges i, indtil det *klikker* på plads.

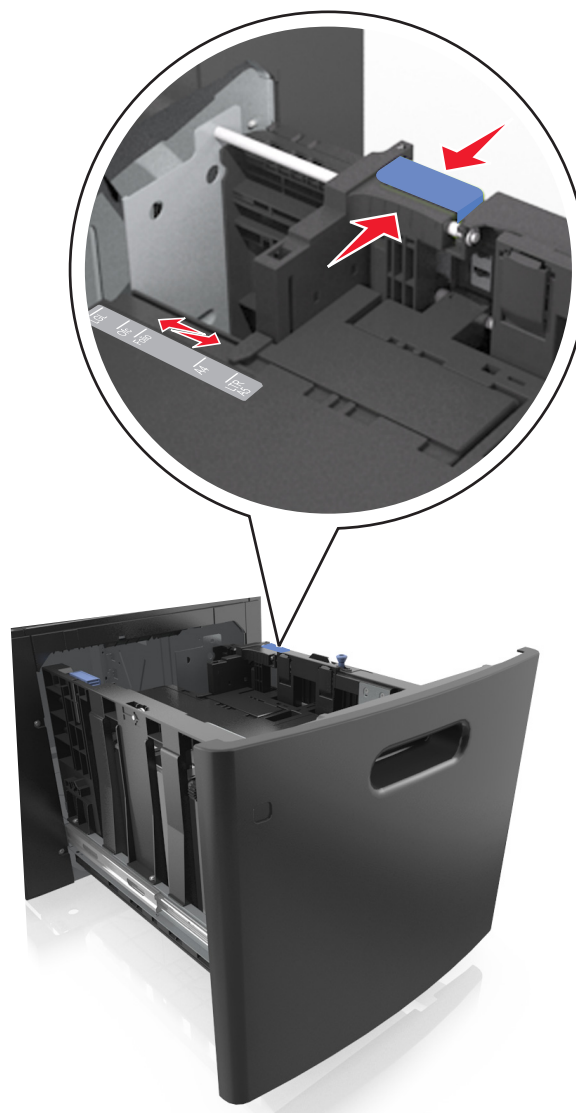



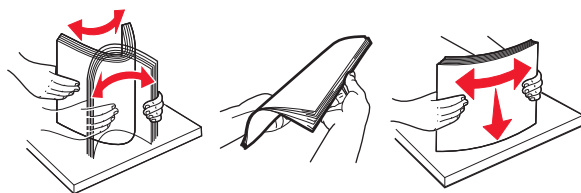

3 Bøj arkene frem og tilbage for at løsne dem. Undgå at folde eller krølle papiret. Ret kanterne ind på en plan overflade.



4 Læg papirstakken med den side, der skal udskrives, nedad.

**Bemærk!** Kontroller, at papiret er ilagt korrekt.

- Brevpapir skal ilægges på forskellig måde, alt efter om der er installeret en valgfri hæfteefterbehandler eller ej.

Uden en valgfri hæfteefterbehandler	Med en valgfri hæfteefterbehandler
 <p data-bbox="532 1016 773 1045">Enkelt-sided udskrivning</p>	 <p data-bbox="932 1016 1172 1045">Enkelt-sided udskrivning</p>
 <p data-bbox="548 1400 750 1430">Tosidet udskrivning</p>	 <p data-bbox="948 1400 1149 1430">Tosidet udskrivning</p>

- Sørg for, at papiret ikke når op til indikatoren for maksimal papirofyldning.

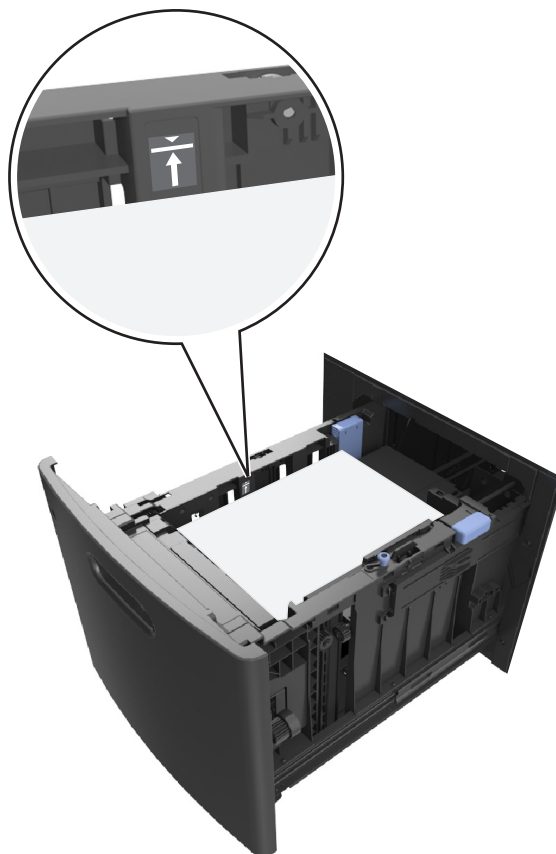

**Advarsel! Potentiel skade:** Hvis bakken overfyldes, kan der opstå papirstop.

5 Indsæt bakken.

**Bemærk!** Tryk papirstakken ned, mens du sætter bakken ind.



6 Indstil størrelse og type, så det svarer til det papir, der er lagt i bakken, i papirmenuen på printerens kontrolpanel.

**Bemærk!** Angiv den korrekte papirstørrelse og -type for at undgå papirstop og problemer med udskriftskvaliteten.

## Ilægning af papir i flerformålsarkføderen

1 Træk flerformålsarkføderen ned, og åbn derefter panelet.

**Bemærk!** Undlad at lægge papir i eller lukke flerformålsarkføderen, mens et job er ved at blive udskrevet.



- 2 Træk i flerformålsarkføderens forlænger.

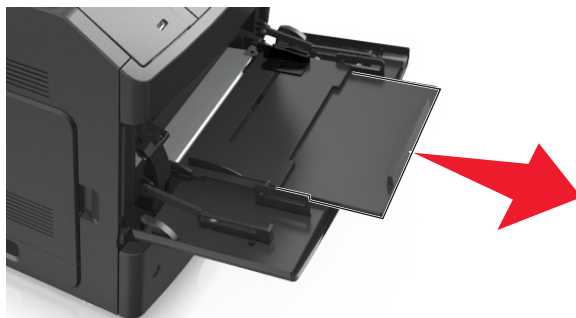

**Bemærk!** Før forlængerens forsigtigt, således at flerformålsarkføderen trækkes helt åben.

- 3 Skub breddestyret til den korrekte position for den papirstørrelse, der skal lægges i.



**Bemærk!** Brug papirstørrelsesindikatorerne i bunden af bakken til at placere styrene det rigtige sted.

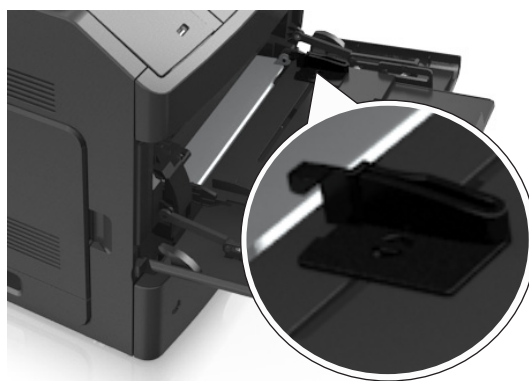



**4** Klargør papir eller specialmedier til ilægning.

- Bøj papirstakken frem og tilbage for at adskille dem. Undgå at folde eller krølle papiret. Ret kanterne ind på en plan overflade.

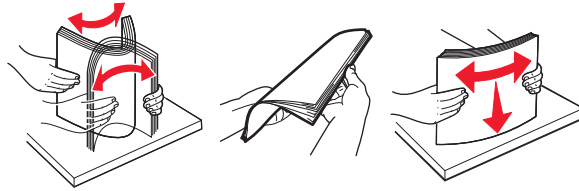

- Hold transparenter i kanterne. Ret kanterne ind på en plan overflade.

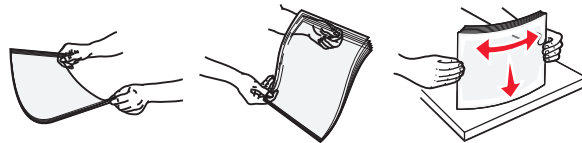

**Bemærk!** Undgå at berøre transparenternes udskriftsside. Undgå at ridse dem.





- Bøj stakken af konvolutter frem og tilbage for at løsne dem. Ret kanterne ind på en plan overflade.



**5** Ilæg papiret eller specialmediet.

**Bemærk!** Skub stakken forsigtigt ind i flerformålsarkføderen, indtil det møder et stop.

- Ilæg kun én størrelse og én type papir eller specialmedier ad gangen.
- Sørg for, at der er god plads til papiret i flerformålsarkføderen, at det ligger fladt, og at det ikke bøjes eller krølles.
- Brevpapir skal ilægges på forskellig måde, alt efter om der er installeret en valgfri hæfteefterbehandler eller ej.

Uden en valgfri hæfteefterbehandler	Med en valgfri hæfteefterbehandler
 <p data-bbox="532 1591 776 1623">Enkelt-sidedt udskrivning</p>	 <p data-bbox="933 1581 1177 1612">Enkelt-sidedt udskrivning</p>
 <p data-bbox="505 1860 808 1892">Tosidet (dupleks) udskrivning</p>	 <p data-bbox="901 1860 1205 1892">Tosidet (dupleks) udskrivning</p>

- Ilæg konvolutter med flappen nedad og i venstre side af flerformålsarkføderen.



**Advarsel! Potentiel skade:** Brug aldrig konvolutter med frimærker, clips, snaplukning, ruder, coated indvendig beklædning eller selvklæbende lim. Disse former for konvolutter kan beskadige printeren alvorligt.

- Kontroller, at papir og specialmedier ikke overstiger indikatoren for maksimal papiropfyldning.



**Advarsel! Potentiel skade:** Hvis arkføderen overfyldes, kan der opstå papirstop.

- 6 Ved papir i brugerdefineret eller universel størrelse, justeres breddestyrene, så de rører stakkens sider let.
- 7 Indstil papirstørrelse og -type, så det svarer til det papir, der er lagt i bakken, i papirmenuen på printerens kontrolpanel.

**Bemærk!** Angiv den korrekte papirstørrelse og -type for at undgå papirstop og problemer med udskriftskvaliteten.

# Skuffesammenkædning og fjernelse af skuffesammenkædning

## Skuffesammenkædning og fjernelse af skuffesammenkædning

1 Åbn en webbrowser, og angiv derefter printerens IP-adresse i adressefeltet.

### Bemærkninger:

- Se printerens IP-adresse på printerens kontrolpanel under TCP/IP i menuen Netværk/porte. IP-adressen vises som fire sæt tal, adskilt af punktummer, f.eks. 123,123.123,123.
- Hvis du bruger en proxyserver, skal du deaktivere den midlertidigt for at indlæse websiden korrekt.

2 Klik på **Indstillinger >Papirmenu**.

3 Skift indstillinger for papirstørrelse og -type for de skuffer, du sammenkæder.

- Hvis du vil sammenkæde skuffer, skal du sørge for, at begge skuffer har samme papirstørrelse og -type.
- Hvis du vil fjerne en skuffesammenkædning, skal du sørge for, at skufferne *ikke* har samme papirstørrelse og type.

4 Klik på **Send**.

**Bemærk!** Du kan også ændre indstillingerne for papirstørrelse og -type fra printerens kontrolpanel. Der er flere oplysninger i "[Angivelse af papirstørrelse og -type](#)" på side 39.

**Advarsel! Potentiel skade:** Papiret, der er ilagt i skuffen, skal passe til papirtypenavnet, der er tildelt i printerens kontrolpanel. Temperaturen på fuseren varierer i forhold til den angivne papirtype. Udskrivningsproblemer kan forekomme, hvis indstillingerne ikke er rigtigt konfigureret.

## Angivelse af et specialnavn til papirtypen

### Brug af Embedded Web Server

1 Åbn en webbrowser, og angiv derefter printerens IP-adresse i adressefeltet.

### Bemærkninger:

- Se printerens IP-adresse i TCP/IP-afsnittet i menuen Netværk/porte. IP-adressen vises som fire sæt tal, adskilt af punktummer, f.eks. 123,123.123,123.
- Hvis du bruger en proxyserver, skal du deaktivere den midlertidigt for at indlæse websiden korrekt.

2 Klik på **Indstillinger >Menuen Papir >Brugerdefinerede navne**.

3 Vælg et brugerdefineret navn, og indtast derefter et nyt specialpapirtypenavn.

4 Klik på **Send**.

5 Klik på **Specialtyper**, og kontroller, at navnet på den nye specialpapirtype har erstattet det brugerdefinerede navn.

### Brug af printerens kontrolpanel

1 Naviger til følgende via printerens kontrolpanel:

 > **Indstillinger** >  > **Menuen Papir** >  > **Brugerdefinerede navne**

2 Vælg et brugerdefineret navn, og indtast derefter et nyt specialpapirtypenavn.

- 3 Tryk på .
- 4 Tryk på **Specialtyper**, og kontroller, at navnet på den nye specialpapirtype har erstattet det brugerdefinerede navn.

## Tildeling af en specialpapirtype

### Brug af Embedded Web Server

- 1 Åbn en webbrowser, og angiv derefter printerens IP-adresse i adressefeltet.

#### Bemærkninger:

- Se printerens IP-adresse i TCP/IP-afsnittet i menuen Netværk/porte. IP-adressen vises som fire sæt tal, adskilt af punktummer, f.eks. 123,123.123,123.
- Hvis du bruger en proxyserver, skal du deaktivere den midlertidigt for at indlæse websiden korrekt.

- 2 Klik på **Indstillinger > Menuen Papir > Specialtyper**.
- 3 Vælg et specialpapirtypenavn, og vælg derefter en papirtype.

**Bemærk!** Papir er standardindstillingen for papirtype for alle brugerdefinerede specialnavne.

- 4 Klik på **Send**.

### Brug af printerens kontrolpanel

- 1 Naviger til følgende via printerens kontrolpanel:

 > **Indstillinger** >  > **Menuen Papir** >  > **Specialtyper**

- 2 Vælg et specialpapirtypenavn, og vælg derefter en papirtype.

**Bemærk!** Papir er standardindstillingen for papirtype for alle brugerdefinerede specialnavne.

- 3 Tryk på .

# Vejledning til papir og specialmedier

## Bemærkninger:

- Kontroller, at papirstørrelsen, -typen og -vægten er indstillet korrekt på computeren eller på printerens kontrolpanel.
- Bøj, luft og ret specialmedier ud, før du lægger dem i.
- Printerens vil måske udskrive med nedsat hastighed for at undgå at beskadige fuseren.

## Brug af specialmedier

### Tip til brug af karton

Karton er et kraftigt, enkeltlags specialmedie. Mange af de variable kendetegn, f.eks. fugtindhold, tykkelse og struktur, kan påvirke udskriftskvaliteten en hel del.

- Indstil papirstørrelse, -type, -struktur og -vægt i papirmenuen på printerens kontrolpanel, så værdierne passer til det karton, der er lagt i skuffen.
- Udskriv eksempler på det karton, du overvejer at bruge, inden du køber større mængder af det.
- Angiv papirstruktur og -vægt under skuffeindstillingerne, så de passer til det papir, der er lagt i skuffen.
- Fortryk, perforering og krøling kan have stor indflydelse på udskriftskvaliteten og medføre papirstop eller andre problemer med papirindføringen.
- Inden du lægger kartonark i skuffen, skal du bøje og lufte dem for at løsne dem. Ret kanterne ind på en plan overflade.

### Tip om brug af konvolutter

- Indstil papirstørrelse, -type, -struktur og -vægt i papirmenuen på printerens kontrolpanel, så værdierne passer til de konvolutter, der er lagt i skuffen.
- Udskriv eksempler på de konvolutter, du overvejer at bruge, inden du køber større mængder af dem.
- Brug konvolutter, der er beregnet til brug i laserprintere.
- Du opnår de bedste resultater ved at bruge konvolutter fremstillet af papir med en vægt på 90 g/m<sup>2</sup> (24 lb) eller med 25 % bomuldsindhold.
- Brug kun nye konvolutter fra ubeskadigede pakker.
- For at øge ydelsen og reducere papirstop bør du ikke bruge konvolutter, som:
  - Er meget krøllede eller bøjede.
  - Er klæbet sammen eller ødelagte på den ene eller anden måde.
  - Har vinduer, huller, perforeringer, udskæringer eller prægninger.
  - Har metalhægter, snorelukning eller metalfalsninger.
  - Har et interlock-design.
  - Har påsatte frimærker.
  - Har ikke-tildækket klæbestof, når konvolutlukkemekanismen er forseglet.
  - Har bøjede hjørner.
  - Ru eller bølget overflade eller vandmærker.

- Tilpas bredestyret, så det passer til bredden på konvolutterne.
- Inden du lægger konvolutterne i skuffen, skal du bøje og lufte dem for at løsne dem. Ret kanterne ind på en plan overflade.

**Bemærk!** En kombination af høj luftfugtighed (over 60 %) og de høje udskrivningstemperaturer kan krølle eller smelte konvolutterne.

## Tip til brug af etiketter

- Indstil papirstørrelse, -type, -struktur og -vægt i papirmenuen på printerens kontrolpanel, så værdierne passer til de etiketter, der er lagt i skuffen.
- Udskriv eksempler på de etiketter, du overvejer at bruge, inden du køber større mængder af dem.
- Brug etiketter, der er beregnet til brug i laserprintere.
- Anvend ikke etiketter med glat bagsidemateriale.
- Anvend ikke etiketter med ikke-tildækket klæbemiddel.
- Brug hele etiketark. Ark, hvor nogle af etiketterne mangler, kan medføre, at etiketterne falder af under udskrivning og forårsager papirstop. Brug af ark, hvor nogle af etiketterne mangler, kan også medføre, at der afsættes klæbemiddel i printeren og på tonerpatronen, hvilket kan gøre garantien til printeren og tonerpatronen ugyldig.
- Inden du lægger etiketter i skuffen, skal du bøje og lufte dem for at løsne dem. Ret kanterne ind på en plan overflade.

**Bemærk!** Vinyl- og polyesteretiketter understøttes kun i MS710 Series printermodeller.

## Tips til brug af transparenter

- Indstil papirstørrelse, -type, -struktur og -vægt i papirmenuen på printerens kontrolpanel, så værdierne passer til de transparenter, der er lagt i skuffen.
- Udskriv en testside på de transparenttyper, du overvejer at bruge, før du køber store mængder.
- Brug transparenter, der er beregnet til brug i laserprintere.
- Undlad at sætte fingeraftryk på transparenterne, da det kan give problemer med udskriftskvaliteten.
- Inden du lægger transparenter i, skal du bøje og lufte arkene for at forhindre dem i at hænge sammen.
- Hvis du udskriver større mængder af transparenter, skal du sørge for kun at udskrive i batches på op til 20 med et interval på mindst tre minutter mellem batches for at forhindre, at transparenterne hænger sammen i bakken. Du kan også fjerne transparenter fra bakken i batches på 20.

# Retningslinjer for papir

## Papirkendetegn

Følgende papirkendetegn har indflydelse på udskriftskvaliteten og -pålideligheden. Overvej disse faktorer, inden de bruges til udskrivning:

## Vægt

Printerskufferne og MP-arkføderen kan automatisk indføre papir med langbanede fibre med en vægt mellem 60–176 g/m<sup>2</sup> (16–47-lb). Skuffen til 2100 ark kan automatisk indføre papir med langbanede fibre med en vægt på 60–135 g/m<sup>2</sup> (16–36-lb). Papir, der vejer mindre end 60 g/m<sup>2</sup> (16 lb), er muligvis ikke stift nok til, at det kan indføres korrekt, og kan medføre papirstop.

**Bemærk!** Tosidet udskrivning understøttes på 60–176 g/m<sup>2</sup> (16–47-lb) papir.

## Rulning

Rulning er papirets tendens til at rulle i hjørnerne. For meget rulning kan give problemer med indføringen af papiret. Rulning optræder som regel, når papiret har været igennem printeren, hvor det udsættes for høje temperaturer. Hvis papir opbevares uindpakket under varme, fugtige, kolde eller tørre forhold – dette gælder også i skuffen – kan det få papiret til at rulle inden udskrivningen og forårsage problemer under indføringen.

## Glathed

Papirets glathed påvirker direkte udskriftskvaliteten. Hvis papiret er for groft, brændes toneren ikke ordentligt fast på det. Hvis papiret er for glat, kan der opstå problemer med papirindføringen eller udskriftskvaliteten. Anvend altid papir mellem 100 og 300 Sheffield-punkter. Du får den bedste udskriftskvalitet med en glathed mellem 150 og 250 Sheffield-punkter.

## Fugtindhold

Mængden af fugt i papiret har både indflydelse på udskriftskvaliteten og printerens evne til at indføre papiret korrekt. Lad papiret ligge i den originale indpakning, indtil det skal bruges. Det vil begrænse risikoen for, at papiret udsættes for fugtændringer, der kan nedsætte dets ydeevne.

Opbevar papiret i den originale indpakning i de samme omgivelser som printeren i 24-48 timer inden udskrivningen. Udvid tiden med flere dage, hvis lagrings- eller transportomgivelserne er meget forskellige fra printeromgivelserne. Tykt papir kan også kræve længere tid.

## Baneretning

Baneretningen er papirfibreneres retning i et ark papir. Papir kan være *langbanet*, hvilket vil sige, at fibrene løber på langs af papiret, eller *kortbanet*, hvilket vil sige, at de løber på tværs af papiret.

For 60–176 g/m<sup>2</sup> (16–47-lb) papir anbefales papir med langbanede fibre.

## Fiberindhold

Det meste kopipapir af god kvalitet er fremstillet af 100% kemisk behandlet pulptræ. Dette indhold giver papir med en høj grad af stabilitet, hvilket giver færre problemer med indføring og bedre udskriftskvalitet. Papir med f.eks. bomuldsfibre har egenskaber, der kan resultere i en forringet papirhåndtering.

## Valg af papir

Brug af den rigtige slags papir forhindrer papirstop og hjælper med at sikre problemfri udskrivning.

Sådan undgås papirstop og dårlig udskriftskvalitet:

- Brug *altid* nyt, ubeskadiget papir.
- Før du lægger papir i, skal du kende den anbefalede udskriftsside på papiret. Denne oplysning findes som regel på pakken med udskriftsmateriale.

- Anvend *ikke* papir, der er klippet eller beskåret manuelt.
- *Bland ikke* papirstørrelser, -typer eller -vægte i den samme bakke, da det kan medføre papirstop.
- *Anvend ikke* papir af typen coated, medmindre det er specielt udviklet til elektrofotografisk udskrivning.

## Valg af fortrykte formularer og brevpapir

- Brug langfibret papir til papir på 60–90 g/m<sup>2</sup> (16–24 lb).
- Brug kun formularer og brevpapir, der er trykt vha. offsetlitografi eller graveringstrykningsproces.
- Brug ikke papir med en ru eller meget struktureret overflade.
- Brug blæk, der ikke påvirkes af harpiksen i toneren. Blæk, der er oliebaseret, skal opfylde disse krav. Latexblæk behøver ikke at overholde disse.
- Udskriv eksempler på de fortrykte formularer og brevhoveder, du overvejer at bruge, inden du køber større mængder af det. Dette afgør, om blækket på den fortrykte formular eller på brevhovedet vil påvirke udskriftskvaliteten.
- Kontakt din papirleverandør, hvis du er i tvivl.

## Brug af genbrugspapir

Som et miljøbevidst firma understøtter vi brug af genbrugspapir, der er særligt fremstillet til brug i laserprintere (elektrofotografiske).

Det er ikke muligt at garantere, at alt genbrugspapir kan bruges i printere, uden at der opstår papirstop, men vi tester jævnligt de forskellige typer af genbrugspapir til kopimaskiner, der er tilgængelige på det globale marked. Denne videnskabelige testning udføres under grundig kontrol. Der tages hensyn til mange faktorer både hver for sig og samlet set, herunder følgende:

- Mængden af affald fra forbrugere (vi tester op til 100 % af affaldsindholdet).
- Temperatur- og fugtighedsforhold (i laboratorier simuleres klimaforhold forskellige steder i verden.)
- Fugtindhold (forretningspapir skal have et lavt fugtindhold: 4–5 %.)
- Bøjemodstand og tilpas stivhed, som bevirker, at papiret føres optimalt ind i printeren.
- Tykkelse (har betydning for, hvor meget papir der kan lægges i skuffen)
- Overfladeruhed (målt i Sheffield-enheder - har betydning for tydeligheden og tonerens evne til at brænde fast på papiret)
- Overfladens gnidningsmodstand (er afgørende for, hvor nemt arkene kan adskilles)
- Fiberretning og sammensætning (har betydning for, om papiret krøller, hvilket også har betydning for, hvordan papiret bevæger sig gennem printeren)
- Glans og struktur (design og udtryk)

Genbrugspapir er bedre end nogen sinde, men mængden af genbrugsindhold i papiret påvirker graden af kontrol med fremmedlegemer. Genbrugspapir er et rigtigt skridt på vejen mod at udskrive på en miljømæssigt ansvarlig måde, men det er ikke perfekt. Den mængde energi, der skal til for at fjerne tryksværte og behandle tilsætningsstoffer som f.eks. farvestoffer og "lim", frembringer ofte mere CO<sub>2</sub>-udslip end ved normal papirfremstilling. Generelt set giver brugen af genbrugspapir dog mulighed for en bedre overordnet forvaltning af ressourcer.

Vi beskæftiger os med den ansvarlige brug af papir med udgangspunkt i livscyklusanalyser af vores produkter. For at få en bedre forståelse af printerens påvirkning af miljøet har virksomheden fået foretaget en række livscyklusanalyser, som viste, at papir blev identificeret som den primære kilde (op til 80 %) til CO<sub>2</sub>-udslip frembragt på baggrund af den samlede levetid for en enhed (fra vugge til grav). Dette skyldes de energiintensive fremstillingsmetoder, som kræves i forbindelse med papirfremstilling.



Vi forsøger derfor at uddanne kunder og partnere til at minimere papirets miljøpåvirkning. Brug af genbrugspapir er én måde. At forhindre et overdrevent og unødvendigt papirforbrug er en anden. Vi er veludrustet til at hjælpe kunder til at minimere affald fra udskrivning og kopiering. Virksomheden fremmer tilmed indkøb af papir hos leverandører, der gør en dedikeret indsats for bæredygtig skovdrift.

Vi anbefaler ikke bestemte leverandører, selv om vi har en produktliste til særlig anvendelse. Følgende retningslinjer for papirvalg skal imidlertid bidrage til at nedbringe miljøpåvirkningen ved udskrivning:

- 1 Minimer papirforbruget.
- 2 Vær selektiv med hensyn til træfibrenes oprindelse. Køb hos leverandører, der er certificeret, f.eks. med Forestry Stewardship Council (FSC) eller Program for the Endorsement of Forest Certification (PEFC). Disse certificeringer garanterer, at papirproducenten bruger træmasse fra skovbrug, som anvender miljømæssigt og socialt ansvarlige metoder i forbindelse med skovforvaltning og genetablering af skov.
- 3 Vælg det mest relevante papir til udskrivningsbehov: normal 75 eller 80 g/m<sup>2</sup> certificeret papir, papir med lavere vægt eller genbrugspapir.

### Eksempler på ikke-brugbart papir

Testresultater indikerer, at der er en vis risiko forbundet med brug af følgende papirtyper sammen med laserprintere:

- Kemisk behandlet papir, der bruges til at lave kopier uden karbonpapir, også kaldet *selvkopierende papir*
- Fortrykt papir med kemikalier, der kan forurene printeren
- Fortrykt papir, der kan påvirkes af temperaturen i printerens fuserenhed
- Fortrykt papir, der kræver en registrering (af den præcise placering på siden) større end  $\pm 2.3$  mm ( $\pm 0.9$  in.) som f.eks. optisk genkendelse af tegn (OCR). I nogle tilfælde kan du justere registreringen ved hjælp af et softwareprogram, så der kan udskrives på sådanne formularer.
- Coated papir (raderbart tykt papir), syntetisk papir, termisk papir
- Papir med grove kanter, grov eller meget ru overflade eller rullet papir
- Genbrugspapir, der dumper EN12281:2002 (europæiske test)
- Papir, der vejer mindre end 60 g/m<sup>2</sup> (16 lb)
- Formularer eller dokumenter, der består af flere dele

### Opbevaring af papir

Brug denne vejledning til opbevaring af papir for at undgå papirstop og uens udskriftskvalitet:

- Papir opbevares bedst et sted, hvor temperaturen er 21 °C, og luftfugtigheden er 40 %. De fleste producenter af etiketter anbefaler udskrivning ved 18 til 24 °C med en luftfugtighed mellem 40 og 60 %.
- Papir bør opbevares i kasser på en palle eller hylde, ikke på gulvet.
- Opbevar de enkelte pakker på en plan overflade.
- Opbevar ikke noget oven på pakkerne med papir.
- Tag først papiret ud af æsken eller emballagen, når det skal lægges i printeren. Æsken og emballagen er med til at holde papiret rent, tørt og fladt.

## Understøttede papirstørrelser, -typer og -vægt

Følgende tabeller indeholder oplysninger om standardpapirkilder og valgfri papirkilder, samt de papirstørrelser, -typer og -vægte de understøtter.

**Bemærk!** Hvis du bruger en papirstørrelse, som ikke findes i tabellerne, skal du vælge den størrelse, som er den nærmeste *større* størrelse.

### Papirtyper og -vægte, der understøttes af printeren

Printerens motor understøtter 60–176g/m<sup>2</sup> (16–47lb) papirvægte.

Papirtype	Skuffe til 550- ark	Skuffe til 2100- ark	MP arkføder	Dupleks
Papir	✓	✓	✓	✓
Karton	✓	x	✓	✓
Almindelig konvolut	✓	x	✓	x
Grov konvolut	✓	x	✓	x
Papir- og vinyletiketter	✓	x	✓	x
Apoteketiketter	✓	x	✓	✓
Transparenter	✓	x	✓	x

### Papirstørrelser, der understøttes af printeren

**Bemærk!** Ved udskrivning på papir mindre end 210 mm (8,3") bredt, udskriver printeren muligvis ved reduceret hastighed efter et stykke tid for at sikre den bedste udskriftsydelse.

Papirstørrelse <sup>1</sup>	Dimensioner	Standardbakke eller bakke til 550 ark (ekstraudstyr)	Skuffeoption til 2100 ark	MP arkføder	Dupleks
A4	210 x 297 mm (8,3 x 11,7 ")	✓	✓	✓	✓
A5	148 x 210 mm (5,8 x 8,3 in.)	✓	✓ <sup>2</sup>	✓	✓
A6	105 x 148 mm (4,1 x 5,8 ")	✓	x	✓	✓
JIS B5	182 x 257 mm (7,2 x 10,1 ")	✓	x	✓	✓
Letter	216 x 279 mm (8,5 x 11 ")	✓	✓	✓	✓
Legal	216 x 356 mm (8,5 x 14 ")	✓	✓	✓	✓
Executive	184 x 267 mm (7,3 x 10,5 tommer)	✓	x	✓	✓

<sup>1</sup> Hvis din foretrukne standardpapirstørrelse ikke kan indstilles i printerens kontrolpanel, kan du vælge en almindelig papirstørrelse, der passer til længdestyrets placering i skuffen, i menuen Papirstørrelse/type. Hvis papirstørrelsen ikke er tilgængelig, skal du vælge **Universal** eller slå automatisk størrelsesregistrering fra. Kontakt teknisk support for at få flere oplysninger.

<sup>2</sup> Papir understøttes langs den lange kant.

Papirstørrelse <sup>1</sup>	Dimensioner	Standardbakke eller bakke til 550 ark (ekstraudstyr)	Skuffeoption til 2100 ark	MP arkføder	Dupleks
<b>Oficio</b>	216 x 340 mm (8,5 x 13,4 in.)	✓	✓	✓	✓
<b>Folio</b>	216 x 330 mm (8,5 x 13 in.)	✓	✓	✓	✓
<b>Statement</b>	140 x 216 mm (5,5 x 8,5 tommer)	✓	X	✓	✓
<b>Universal</b>	105 x 148 mm til 216 x 356 mm (4,13 x 5,83 tommer til 8,5 x 14")	✓	X	✓	✓
	70 x 127 mm til 216 x 356 mm (2,76 x 5 til 8,5 x 14 ")	X	X	✓	X
<b>7 3/4-konvolut (Monarch)</b>	98 x 191 mm (3,9 x 7,5 tommer)	✓	X	✓	X
<b>9 -konvolut</b>	98 x 225 mm (3,9 x 8,9 tommer)	✓	X	✓	X
<b>10 -konvolut</b>	105 x 241 mm (4,1 x 9,5 tommer)	✓	X	✓	X
<b>DL -konvolut</b>	110 x 220 mm (4,3 x 8,7 ")	✓	X	✓	X
<b>C5 -konvolut</b>	162 x 229 mm (6,38 x 9,01 ")	✓	X	✓	X
<b>B5 -konvolut</b>	176 x 250 mm (6,93 x 9,84 ")	✓	X	✓	X
<b>Anden konvolut</b>	98 x 162 mm (3,9 x 6,4 ") til 176 x 250 mm (6,9 x 9,8 ")	✓	X	✓	X

<sup>1</sup> Hvis din foretrukne standardpapirstørrelse ikke kan indstilles i printerens kontrolpanel, kan du vælge en almindelig papirstørrelse, der passer til længdestyrets placering i skuffen, i menuen Papirstørrelse/type. Hvis papirstørrelsen ikke er tilgængelig, skal du vælge **Universal** eller slå automatisk størrelsesregistrering fra. Kontakt teknisk support for at få flere oplysninger.

<sup>2</sup> Papir understøttes langs den lange kant.

## Papirstørrelser, -typer og -vægte, der understøttes af outputindstillingerne

### Understøttede papirstørrelser

Papirstørrelse	Postkasse med 4 bakker	Outputexpander med høj kapacitet	Hæftefinisher	Hæftnings- og huludstansningsfinisher
<b>A6</b>	✓	✓	X	X
<b>A5</b>	✓	✓	✓ <sup>1</sup>	✓ <sup>1,3</sup>

<sup>1</sup> Finisheren hæfter papiret, hvis det indføres med den lange kant først.

<sup>2</sup> Finisheren stabler papiret, men det hæfter det ikke eller udstanser ikke huller i det.

<sup>3</sup> Finisheren stabler og hæfter papiret, men det udstanser ikke huller i det.

<sup>4</sup> Finisheren hæfter papiret, hvis bredden er mellem 210 mm (8,27 tommer) og 217 mm (8,54 tommer).

Papirstørrelse	Postkasse med 4 bakker	Outputexpander med høj kapacitet	Hæftefinisher	Hæftnings- og huludstansningsfinisher
JIS B5	✓	✓	✓ <sup>2</sup>	✓ <sup>2</sup>
Executive	✓	✓	✓ <sup>2</sup>	✓ <sup>2</sup>
Letter	✓	✓	✓	✓
A4	✓	✓	✓	✓
Legal	✓	✓	✓	✓ <sup>3</sup>
Folio	✓	✓	✓	✓
Oficio	✓	✓	✓	✓
Statement	✓	✓	✓ <sup>2</sup>	✓ <sup>2</sup>
Universal	✓	✓	✓ <sup>4</sup>	✓ <sup>3,4</sup>
Konvolutter	x	✓	x	x

<sup>1</sup> Finisheren hæfter papiret, hvis det indføres med den lange kant først.

<sup>2</sup> Finisheren stabler papiret, men det hæfter det ikke eller udstanser ikke huller i det.

<sup>3</sup> Finisheren stabler og hæfter papiret, men det udstanser ikke huller i det.

<sup>4</sup> Finisheren hæfter papiret, hvis bredden er mellem 210 mm (8,27 tommer) og 217 mm (8,54 tommer).

### Understøttede papirtyper og -vægte

Papirtype	Papirvægt	Postkasse med 4 bakker	Outputexpander med høj kapacitet	Hæftefinisher	Hæftnings- og huludstansningsfinisher
Almindeligt papir	90–176 g/m <sup>2</sup> (24–47 lb)	x	✓	x	x
	60–90 g/m <sup>2</sup> (16–24 lb)	✓	✓	✓	✓
Karton	163 g/m <sup>2</sup> (90 lb)	x	✓	✓ <sup>1</sup>	✓ <sup>1</sup>
	199 g/m <sup>2</sup> (110 lb)	x	✓	x	x
Transparent <sup>2</sup>	146 g/m <sup>2</sup> (39 lb)	x	✓	✓ <sup>1</sup>	✓ <sup>1</sup>
Genbrugspapir	90–176 g/m <sup>2</sup> (24–47 lb)	x	✓	x	x
	60–90 g/m <sup>2</sup> (16–24 lb)	✓	✓	✓	✓

<sup>1</sup> Finisheren stabler papiret, men det hæfter det ikke eller udstanser ikke huller i det.

<sup>2</sup> Udskriv kun transparente i batches på op til 20 for at forhindre dem i at hænge sammen. Se "[Tips til brug af transparente](#)" på [side 58](#) for at få yderligere oplysninger.

Papirtype	Papirvægt	Postkasse med 4 bakker	Outputexpander med høj kapacitet	Hæftefinisher	Hæftnings- og huludstansningsfinisher
<b>Papiretiketter</b>	180 g/m <sup>2</sup> (48 lb)	X	✓	X	X
<b>Dobbeltsidede og integrerede</b>	180 g/m <sup>2</sup> (48 lb)	X	✓	X	X
<b>Bankpost</b>	90–176 g/m <sup>2</sup> (24–47 lb)	X	✓	X	X
	60–90 g/m <sup>2</sup> (16–24 lb)	✓	✓	✓	✓
<b>Konvolut</b>	105 g/m <sup>2</sup> (28 lb)	X	✓	X	X
<b>Brevpapir</b>	90–176 g/m <sup>2</sup> (24–47 lb)	X	✓	X	X
	60–90 g/m <sup>2</sup> (16–24 lb)	✓	✓	✓	✓
<b>Fortrykt</b>	90–176 g/m <sup>2</sup> (24–47 lb)	X	✓	X	X
	60–90 g/m <sup>2</sup> (16–24 lb)	✓	✓	✓	✓
<b>Farvet papir</b>	90–176 g/m <sup>2</sup> (24–47 lb)	X	✓	X	X
	60–90 g/m <sup>2</sup> (16–24 lb)	✓	✓	✓	✓
<b>Let papir</b>	90–176 g/m <sup>2</sup> (24–47 lb)	X	✓	X	X
	60–90 g/m <sup>2</sup> (16–24 lb)	✓	✓	✓	✓
<b>Kraftigt papir</b>	90–176 g/m <sup>2</sup> (24–47 lb)	X	✓	X	X
	60–90 g/m <sup>2</sup> (16–24 lb)	✓	✓	✓	✓
<b>Grov/bomuld</b>	90–176 g/m <sup>2</sup> (24–47 lb)	X	✓	X	X
	60–90 g/m <sup>2</sup> (16–24 lb)	✓	✓	✓	✓

<sup>1</sup> Finisheren stabler papiret, men det hæfter det ikke eller udstanser ikke huller i det.

<sup>2</sup> Udskriv kun transparenter i batches på op til 20 for at forhindre dem i at hænge sammen. Se "[Tips til brug af transparenter](#)" på [side 58](#) for at få yderligere oplysninger.

Papirtype	Papirvægt	Postkasse med 4 bakker	Outputexpander med høj kapacitet	Hæftefinisher	Hæftnings- og huludstansningsfinisher
<b>Specialtype [x]</b>	90–176 g/m <sup>2</sup> (24–47 lb)	x	✓	x	x
	60–90 g/m <sup>2</sup> (16–24 lb)	✓	✓	✓	✓

<sup>1</sup> Finisheren stabler papiret, men det hæfter det ikke eller udstanser ikke huller i det.

<sup>2</sup> Udskriv kun transparente i batches på op til 20 for at forhindre dem i at hænge sammen. Se "[Tips til brug af transparente](#)" på [side 58](#) for at få yderligere oplysninger.

# Udskriver

## Udskrive et dokument

### Udskrivning af et dokument

- 1 Indstil papirtypen og -størrelse, så den svarer til det ilagte papir, i menuen Papir i kontrolpanelet.
- 2 Send udskriftsjobbet:

#### Til Windows-brugere

- a Klik på **Filer > Udskriv** i et åbent dokument.
- b Klik på **Egenskaber, Indstillinger, Indstillinger** eller **Opsætning**.
- c Juster indstillingerne, om nødvendigt.
- d Klik på **OK > Udskriv**.

#### Til Macintosh-brugere

- a Tilpas indstillingerne i dialogboksen Sidelayout efter behov:
  - 1 Vælg **Filer > Sideopsætning**, mens du har et dokument åbnet.
  - 2 Vælg en papirstørrelse eller opret en brugerstørrelse, der passer til det ilagte papir.
  - 3 Klik på **OK**.
- b Tilpas indstillingerne i dialogboksen Sidelayout efter behov:
  - 1 Vælg **Filer > Udskriv**, mens du har et dokument åbnet.  
Klik om nødvendigt på visningstrekanten for at se flere indstillinger.
  - 2 Fra dialogboksen Udskrivning og pop-op menuen, justeres indstillingerne efter behov.  
**Bemærk!** For at udskrive på en specifik størrelse eller type af papir skal du justere papirstørrelsen eller typen af indstilling, så den passer til det ilagte papir, eller vælge en passende skuffe eller arkføder.
  - 3 Klik på **Udskriv**.

## justere tonersværningsgrad

### Brug af Embedded Web Server

- 1 Åbn en webbrowser, og angiv derefter printerens IP-adresse i adressefeltet.

#### Bemærkninger:

- Se printerens IP-adresse i TCP/IP-afsnittet i menuen Netværk/porte. IP-adressen vises som fire sæt tal, adskilt af punktummer, f.eks. 123,123.123,123.
- Hvis du bruger en proxyserver, skal du deaktivere den midlertidigt for at indlæse websiden korrekt.

- 2 Klik på **Indstillinger > Printerindstillinger > Menuen Kvalitet > Tonersværnning**.
- 3 Juster tonersværningsgraden, og klik derefter på **Send**.

## Brug af printerens kontrolpanel

1 Naviger til følgende via printerens kontrolpanel:

 > Indstillinger >  > Udskriftsindstillinger >  > Menuen kvalitet >  > Tonersværtning

2 Juster tonersværtningsgraden, og tryk derefter på .

## Udskrivning fra et flashdrev

### Udskrivning fra et flashdrev

#### Bemærkninger:

- For at udskrive en krypteret PDF-fil bliver du bedt om at indtaste filadgangskoden fra printerens kontrolpanel.
- Du kan ikke udskrive filer, som du ikke har udskriftstilladelse til.

1 Sæt et flashdrev i USB-porten.



#### Bemærkninger:

- Der vises et ikon for flashdrevet på printerens kontrolpanel og på ikonet for tilbageholdte job, når der isættes et flash-drev.
- Hvis du sætter flashdrevet i, og der samtidig er opstået et problem med printerens, f.eks. papirstop, ignorerer printerens flashdrevet.
- Hvis du sætter flashdrevet i, mens printerens behandler andre job, vises meddelelsen **I brug**. Når disse udskriftsjob er behandlet, kan du få brug for at se listen over tilbageholdte job for at udskrive dokumenter fra flashdrevet.

**Advarsel! Potentielt skade:** Rør ikke ved printerens eller det viste område på flashdrevet, mens der aktivt udskrives eller læses fra hukommelsesenheden, eller der skrives til den. Du kan miste data.





- 2 I printerens kontrolpanel skal du vælge det dokument, du vil udskrive.
- 3 Tryk på venstre eller højre piletast for at angivet antallet af kopier, der skal udskrives, og tryk derefter på **OK**.

**Bemærkninger:**

- Tag ikke flashdrevet ud af USB-porten, før dokumentet er færdigudskrevet.
- Hvis du lader flashdrevet sidde i printerens kontrolpanel efter at have forladt det første USB-menskærm-billede, kan du få adgang til tilbageholdte job fra printerens kontrolpanel for at udskrive filer fra flashdrevet.

## Understøttede flashdrev og filtyper

**Bemærkninger:**

- Flashdrev med høj hastighed skal understøtte standarden for fuld USB-hastighed. USB-enheder med lav hastighed understøttes ikke.
- USB-flashdrev skal understøtte FAT-filsystemet (File Allocation Tables). Enheder, der er formateret med NTFS (New Technology File System) eller et andet filsystem, understøttes ikke.

Anbefalede flash-drev	Filtype
<p>Der er blevet afprøvet og godkendt mange flashdrev til brug sammen med denne printer. Du kan finde flere oplysninger på <a href="http://www.dell.com/support/printers">www.dell.com/support/printers</a>.</p>	<p>Dokumenter:</p> <ul style="list-style-type: none"> <li>• .pdf</li> <li>• .xps</li> </ul> <p>Billeder:</p> <ul style="list-style-type: none"> <li>• .dcx</li> <li>• .gif</li> <li>• .jpeg eller .jpg</li> <li>• .bmp</li> <li>• .pcx</li> <li>• .tiff eller .tif</li> <li>• .png</li> <li>• .fls</li> </ul>

## Udskrive fra en mobil enhed

### Udskrivning via en mobilenhed, der bruger AirPrint

AirPrint™ er et mobiludskrivningsprogram, der giver dig mulighed for at udskrive direkte fra din iPad® (alle modeller), iPhone® (3GS eller nyere) eller iPod touch® (3. generation eller nyere) til din AirPrint-aktiverede printer. AirPrint-aktiverede printere fungerer med disse mobilenheder, der kører den seneste version af iOS.

**Bemærk!** Kontroller, at printeren og mobilenheden er sluttet til det samme trådløse netværk. Se dokumentationen, der fulgte med enheden, for at få oplysninger om konfiguration af de trådløse indstillinger for din mobilenhed.

- 1 Start programmet på startskærmen for mobilenheden.

**Bemærk!** Du kan udskrive ethvert indhold fra disse Apple-programmer: iBook, Mail, Fotos, Safari og nogle udvalgte App Store-programmer.

- 2 Vælg emnet, du ønsker at udskrive, og tryk derefter på .
- 3 Vælg **Udskriv**, og vælg derefter din printer.
- 4 Tilpas udskriftsindstillingerne, som du vil have dem, og vælg derefter **Udskriv**.

### Udskrivning via en mobilenhed, der bruger Dell-mobiludskrivning

Du kan udskrive direkte fra en Android-mobilenhed (OS 2.1 eller nyere) på din printer vha. Dell-mobiludskrivning.

#### Bemærkninger:

- Kontroller, at printeren og mobilenheden er sluttet til det samme trådløse netværk.
- Se dokumentationen, der fulgte med mobilenheden, for at få oplysninger om konfiguration af de trådløse indstillinger.

- 1 Hent Dell-mobiludskrivningsprogrammet fra Google Play.



- 2 Tryk på  på startskærmen for mobilenheden.

- 3 Vælg emnet, du ønsker at udskrive.

Du kan vælge fra listen over understøttede applikationer (f.eks. Kalender, Kontakter, Galleri, Google Docs, GMail, Internet, Meddelelser, Word-dokumenter, Excel-dokumenter, PowerPoint-dokumenter og PDF-dokumenter).

- 4 Fra dialogboksen Udskriftsvisning justeres udskrivnings- og printerindstillingerne efter behov.

**Bemærk!** Hvis printeren ikke vises på listen, skal du kontrollere netværksindstillinger for både printeren og mobilenheden for at være sikker på, at de er sluttet til det samme trådløse netværk.

- 5 Tryk på **Udskriv**.

## Udskrive fortrolige og andre tilbageholdte job

### Sådan gemmes udskriftsjob i printeren

1 Naviger til følgende via printerens kontrolpanel:

 > Indstillinger >  > Sikkerhed >  > Fortrolig udskrift > vælg udskriftsjobtypen

Type af udskriftsjob	Beskrivelse
Maks. ugyldige PIN-koder	Begrænser det antal gange, en ugyldig PIN-kode kan indtastes. <b>Bemærk!</b> Når grænsen nås, slettes udskriftsjobbene for det pågældende brugernavn og den tilhørende PIN-kode.
Fortroligt jobudløb	Med Fortroligt kan du tilbageholde udskriftsjob på computeren, indtil du indtaster din PIN på printerens kontrolpanel. <b>Bemærk!</b> Din PIN indstilles på computeren. Den skal bestå af fire cifre fra 0-9.
Gentag jobudløb	Lader dig udskrive <i>og</i> gemme udskriftsjob i printerhukommelsen, så de kan udskrives igen.
Kontroller jobudløb	Lader dig udskrive én kopi af et udskriftsjob, mens printeren tilbageholder de resterende kopier. På den måde kan du undersøge, om den første kopi er tilfredsstillende. Udskriftsjobbet slettes automatisk fra printerens hukommelse, når alle kopier er udskrevet.
Reserver jobudløb	Lader dig gemme udskriftsjob til senere udskrivning. Udskriftsjobbene tilbageholdes, indtil du sletter dem fra menuen Tilbageholdte job.
<b>Bemærkninger:</b> <ul style="list-style-type: none"> <li>• Udskriftsjob af typen Fortrolig, Kontrol, Reservation og Gentagelse slettes muligvis, hvis printeren har brug for ekstra hukommelse til at behandle andre tilbageholdte job.</li> <li>• Du kan indstille printeren til at gemme udskriftsjob i printerhukommelsen, indtil du udskriftsjobbet fra printerens kontrolpanel.</li> <li>• Alle udskriftsjob, som brugeren kan starte fra printeren, kaldes for <i>tilbageholdte job</i>.</li> </ul>	

2 Tryk på .

### Udskrive fortrolige og andre tilbageholdte job

**Bemærk!** Fortrolige job og job med kontrol af udskrivning slettes automatisk fra printerens hukommelse, når de er udskrevet. Job med gentagelse af udskrivning og job med reservation af udskrivning vil efter udskrivning stadig befinde sig i printerhukommelsen, indtil du vælger at slette dem.

#### Til Windows-brugere

- 1 Klik på **Filer > Udskriv** i et åbent dokument.
- 2 Klik på **Egenskaber, Indstillinger, Indstillinger** eller **Opsætning**.
- 3 Klik på **Udskrivning og tilbageholdelse**.
- 4 Vælg udskriftsjobtypen (Fortrolig, Gentagelse, Reservation eller Kontrol), og tildel derefter et brugernavn. Hvis du vil udskrive et fortroligt udskriftsjob, skal du også indtaste en firecifret PIN-kode.
- 5 Klik på **OK** eller **Udskriv**.

## 6 Annuller udskriftsjobbet i printerens kontrolpanel.

- For fortrolige udskriftsopgaver skal du navigere til:

**Tilbageholdte job** > vælg dit brugernavn > **Fortrolige job** > angiv pinkoden > vælg udskriftsjobbet > angiv antal kopier > **Udskriv**

- For andre udskriftsjob skal du navigere til:

**Tilbageholdte job** > vælg dit brugernavn > vælg udskriftsjobbet > angiv antal kopier > **Udskriv**

## Til Macintosh-brugere

### 1 Vælg **Filer** > **Udskriv**, mens du har et dokument åbnet.

Klik om nødvendigt på visningstrekanten for at se flere indstillinger.

### 2 Fra udskriftsindstillingerne eller pop-op-menuen Kopier & sider skal du vælge **Jobrute**.

### 3 Vælg udskriftsjobtypen (Fortrolig, Gentagelse, Reservation eller Kontrol), og tildel derefter et brugernavn. Hvis du vil udskrive et fortroligt udskriftsjob, skal du også indtaste en firecifret PIN-kode.

### 4 Klik på **OK** eller **Udskriv**.

### 5 Annuller udskriftsjobbet i printerens kontrolpanel:

- For fortrolige udskriftsopgaver skal du navigere til:

**Tilbageholdte job** > vælg dit brugernavn > **Fortrolige job** > angiv pinkoden > vælg udskriftsjobbet > angiv antal kopier > **Udskriv**

- For andre udskriftsjob skal du navigere til:

**Tilbageholdte job** > vælg dit brugernavn > vælg udskriftsjobbet > antal antal kopier > **Udskriv**

# Udskrivning af oplysningssider

Se "[Udskrivning af en side med menuindstillinger](#)" på side 38 og "[Udskrive en netværksinstallationsside](#)" på side 38 for at få yderligere oplysninger om udskrivning af oplysningssider.

## Udskrivning af skrifttypeeksempler

### 1 Naviger til følgende via printerens kontrolpanel:

 > **Indstillinger** >  > **Rapporter** >  > **Udskriv skrifttyper**

### 2 Tryk på pil op eller pil ned for at vælge skrifttypeindstillingen.

### 3 Tryk på .

**Bemærk!** PPDS-skrifttyperne vises kun, når PPDS-datastrømmen er blevet aktiveret.

## Udskrive en liste m. indhold

Naviger til følgende via printerens kontrolpanel:

 > **Indstillinger** > **Rapporter** >  > **Udskriv bibliotek** > 

**Bemærk!** Menupunktet Udskriv bibliotek vises kun, hvis der er installeret et flashhukommelseskort (ekstraudstyr) eller en printerharddisk.

## annullering af et udskriftsjob

### annullering af udskriftsjob fra printerens kontrolpanel

- 1 Vælg **Annuller job** på printerens kontrolpanel, eller tryk på  på tastaturet.
- 2 Tryk på det udskriftsjob, du vil annullere, og tryk derefter på **Slet valgte job**.

**Bemærk!** Hvis du trykker på  på tastaturet, skal du trykke på **Genoptag** for at vende tilbage til startskærmbilledet.

### annullering af et udskriftsjob fra computeren

#### Til Windows-brugere

- 1 Åbn mappen Printere, og vælg derefter din printer.
- 2 Vælg det job, du vil annullere, i udskriftskøen, og slet det.

#### Til Macintosh-brugere

- 1 Fra Systemindstillinger i Apple-menuen skal du navigere til printerens.
- 2 Vælg det job, du vil annullere, i udskriftskøen, og slet det.

# Beskrivelse af printermenuer

## Liste over menuer

### Menuen Papir

Standardkilde  
 Papirstørrelse/-type  
 Konfigurer MP  
 Erstat størrelse  
 Papirstruktur  
 Papirvægt  
 Ilægning af papir  
 Brugerdef. typer  
 Brugerdefinerede navne <sup>3</sup>  
 Brugerdefinerede bakkenavne <sup>3</sup>  
 Generel opsætning  
 Bakkeopsætning

### Rapporter

Side for menuindstillinger  
 Enhedsstatistik  
 Hæfteenh.test  
 Netværksopsætningsside <sup>1</sup>  
 Profilliste  
 Udskriv skrifttyper  
 Udskriv bibliotek  
 Aktivrapport

### Netværk/Porte

Aktiv NIC  
 Standardnetværk <sup>2</sup>  
 Standard USB  
 Parallel [x]  
 Serial [x]  
 SMTP-opsætning

### Sikkerhed

Rediger sikkerhedsindstillinger <sup>4</sup>  
 Diverse sikkerhedsindstillinger <sup>3</sup>  
 Fortrolig udskrivning  
 Slet midlertidige datafiler  
 Sikkerhedsovervågningslog  
 Indstil dato og klokkeslæt

### Indstillinger

Generelle indstillinger  
 Flashdrev-menu  
 Udskriftsindstillinger

### Hjælp

Udskriv alle guider  
 Udskriftskvalitet  
 Vejledning til udskrivning  
 Vejledning til udskrivningsfejl  
 Informationsvejledning  
 Vejledning til forbrugsstoffer

<sup>1</sup> Afhængigt af printeropsætningen vises dette menupunkt som Netværkskonfigurationsside eller Instal.side til netværk[x].

<sup>2</sup> Afhængigt af printeropsætningen vises dette menupunkt som Standardnetværk eller Netværk [x].

<sup>3</sup> Denne menu vises kun på printere med touch-screen.

<sup>4</sup> Denne menu vises kun på visse printere med berøringskærm.

## Papirmenu

### Standardkilde, menu

Brug	For at
<b>Standardkilde</b> Bakke [x] Flerformålsarkføder Manuelt papir Manuel konvolut	Indstil en standardpapirkilde til alle udskriftsjob.  <b>Bemærkninger:</b> <ul style="list-style-type: none"> <li>• Bakke 1 (standardbakke) er standardindstillingen.</li> <li>• I menuen Papir skal Konfigurer MP-arkføder være indstillet til "Kassette", for at MP-arkføderen vises som en menuindstilling.</li> <li>• Hvis to bakker indeholder papir i samme størrelse og type, og bakkerne har samme indstillinger, sammenkædes bakkerne automatisk. Når den ene bakke er tom, fortsætter udskriftsjobbet fra den sammenkædede bakke.</li> </ul>

### Papirstørrelse/type

Brug	For at
<b>Skuffe [x] Størrelse</b> A4 A5 A6 JIS-B5 Letter Legal Executive Oficio (Mexico) Folio Statement Universal 7 3/4 -konvolut 9 -konvolut 10 -konvolut DL -konvolut C5 -konvolut B5 -konvolut Anden konvolut	Angiv størrelsen på papiret, der er lagt i hver papirbakke.  <b>Bemærkninger:</b> <ul style="list-style-type: none"> <li>• Letter er den amerikanske standardindstilling. A4 er den internationale standardindstilling.</li> <li>• Hvis du har lagt samme papirstørrelse og -type i to skuffer, og papirstørrelse og -typen er indstillet korrekt, så sammenkædes bakkerne automatisk. MP-arkføderen kan også sammenkædes. Når den ene bakke er tom, fortsætter udskriftsjobbet fra den sammenkædede bakke.</li> <li>• A6-papirstørrelsen understøttes kun af Skuffe 1 og flerformålsarkføderen.</li> </ul>
<b>Bemærk!</b> Kun de installerede skuffer og fødere vises i menuen.	

Brug	For at
<p><b>Skuffe [x] Type</b></p> <ul style="list-style-type: none"> <li>Almindeligt papir</li> <li>Karton</li> <li>Transparent</li> <li>Genbrug</li> <li>Etiketter</li> <li>Bankpost</li> <li>Konvolut</li> <li>Grov konvolut</li> <li>Brevpapir</li> <li>Forudskrevet</li> <li>Farvet papir</li> <li>Let papir</li> <li>Tungt papir</li> <li>Ru/bomuld</li> <li>Specialtype [x]</li> </ul>	<p>Angiv den papirtype, der er lagt i hver skuffe.</p> <p><b>Bemærkninger:</b></p> <ul style="list-style-type: none"> <li>• Almindeligt papir er standardindstillingen til skuffe 1. Specialtype [x] er standardindstillingen for alle andre skuffer.</li> <li>• Hvis det er tilgængeligt, vil et brugerdefineret navn blive vist i stedet for Specialtype [x].</li> <li>• Brug denne menu til at sammenkæde skuffer automatisk.</li> </ul>
<p><b>Str. i MP-arkf.</b></p> <ul style="list-style-type: none"> <li>A4</li> <li>A5</li> <li>A6</li> <li>JIS B5</li> <li>Letter</li> <li>Legal</li> <li>Executive</li> <li>Oficio (Mexico)</li> <li>Folio</li> <li>Statement</li> <li>Universal</li> <li>7 3/4 -konvolut</li> <li>9 -konvolut</li> <li>10 -konvolut</li> <li>DL -konvolut</li> <li>C5 -konvolut</li> <li>B5 -konvolut</li> <li>Anden konvolut</li> </ul>	<p>Angiv størrelsen på det papir, der er lagt i MP-arkføderen.</p> <p><b>Bemærkninger:</b></p> <ul style="list-style-type: none"> <li>• Letter er den amerikanske standardindstilling. A4 er den internationale standardindstilling.</li> <li>• Indstil Konfigurer MP i papirmenuen til Kasette for at få vist Str. i MP-arkf. som en menu.</li> <li>• MP-arkføderen registrerer ikke automatisk papirstørrelsen. Sørg for at indstille værdien for papirstørrelse.</li> </ul>
<p><b>Bemærk!</b> Kun de installerede skuffer og fødere vises i menuen.</p>	



Brug	For at
<p><b>MP-arkfødertype</b></p> <ul style="list-style-type: none"> <li>Almindeligt papir</li> <li>Karton</li> <li>Transparent</li> <li>Genbrug</li> <li>Etiketter</li> <li>Bankpost</li> <li>Konvolut</li> <li>Grov konvolut</li> <li>Brevpapir</li> <li>Forudskrevet</li> <li>Farvet papir</li> <li>Let papir</li> <li>Tungt papir</li> <li>Ru/bomuld</li> <li>Specialtype [x]</li> </ul>	<p>Angiv den papirtype, der er lagt i MP-arkføderen.</p> <p><b>Bemærkninger:</b></p> <ul style="list-style-type: none"> <li>• Almindeligt papir er standardindstillingen.</li> <li>• Indstil Konfigurer MP i papirmenuen til Kasette for at få vist MP-arkfødertype som en menu.</li> </ul>
<p><b>Manuel papirstørrelse</b></p> <ul style="list-style-type: none"> <li>A4</li> <li>A5</li> <li>A6</li> <li>JIS B5</li> <li>Letter</li> <li>Legal</li> <li>Executive</li> <li>Oficio (Mexico)</li> <li>Folio</li> <li>Statement</li> <li>Universal</li> </ul>	<p>Angiv den papirstørrelse, der ilægges manuelt.</p> <p><b>Bemærk!</b> Letter er den amerikanske standardindstilling. A4 er den internationale standardindstilling.</p>
<p><b>Manuel papirtype</b></p> <ul style="list-style-type: none"> <li>Almindeligt papir</li> <li>Karton</li> <li>Transparent</li> <li>Genbrug</li> <li>Etiketter</li> <li>Bankpost</li> <li>Brevpapir</li> <li>Forudskrevet</li> <li>Farvet papir</li> <li>Let papir</li> <li>Tungt papir</li> <li>Ru/bomuld</li> <li>Specialtype [x]</li> </ul>	<p>Angiv den papirtype, der ilægges manuelt.</p> <p><b>Bemærkninger:</b></p> <ul style="list-style-type: none"> <li>• Almindeligt papir er standardindstillingen.</li> <li>• Indstil Konfigurer MP i papirmenuen til Manuel for at få vist Manuel papirtype som en menu.</li> </ul>
<p><b>Bemærk!</b> Kun de installerede skuffer og fødere vises i menuen.</p>	

Brug	For at
<b>Manuel konvolutstørrelse</b> 7 3/4 -konvolut 9 -konvolut 10 -konvolut DL -konvolut C5 -konvolut B5 -konvolut Anden konvolut	Angiv den konvolutstørrelse, der ilægges manuelt.  <b>Bemærk!</b> 10 -konvolut er den amerikanske standardindstilling. DL -konvolut er den internationale standardindstilling.
<b>Manuel konvoluttype</b> Konvolut Grov konvolut Specialtype [x]	Angiv den konvoluttype, der ilægges manuelt.  <b>Bemærk!</b> Konvolut er standardindstillingen.
<b>Bemærk!</b> Kun de installerede skuffer og fødere vises i menuen.	

## Menuen Konfigurer MP

Brug	For at
<b>Konfigurer MP</b> Kasette Manuelt Først	Angiv, hvornår printeren vælger papir fra MP-arkføderen.  <b>Bemærkninger:</b> <ul style="list-style-type: none"> <li>• Kasette er standardindstillingen. Indstillingen Kasette konfigurerer MP-arkføderen som den automatiske papirkilde.</li> <li>• Manuel angiver, at MP-arkføderen kun bruges til manuelt fremførte udskriftsjob.</li> <li>• Først konfigurerer MP-arkføderen som den primære papirkilde.</li> </ul>

## Menuen Erstat størrelse

Brug	For at
<b>Erstat med størrelse</b> Fra Statement/A5 Brevpapir/A4 Alle viste	Erstat den angivne papirstørrelse, hvis den påkrævede størrelse ikke er tilgængelig.  <b>Bemærkninger:</b> <ul style="list-style-type: none"> <li>• Alle viste er standardindstillingen. Alle tilgængelige erstatninger er tilladt.</li> <li>• Værdien Fra angiver, at det ikke er tilladt at erstatte formater.</li> <li>• Hvis der er valgt en størrelseserstatning, kan udskriftsjobbet fortsætte, uden at meddelelsen <b>Skift papir</b> vises.</li> </ul>

## Menuen Papirstruktur

Brug	For at
<b>Alm. struktur</b> Glat Normal Groft	Angiv den relative struktur af det almindelige papir, der er lagt i en bestemt skuffe.  <b>Bemærk!</b> Normal er standardindstillingen.

Brug	For at
<b>Kartonstruktur</b> Glat Normal Groft	Angiv den relative struktur af det karton, der er lagt i en bestemt skuffe. <b>Bemærkninger:</b> <ul style="list-style-type: none"> <li>• Normal er standardindstillingen.</li> <li>• Disse indstillinger vises kun, hvis karton er understøttet.</li> </ul>
<b>Transparenttekstur</b> Glat Normal Groft	Angiv den relative struktur af de transparenter, der er lagt i en bestemt skuffe. <b>Bemærk!</b> Normal er standardindstillingen.
<b>Genbrugstekstur</b> Glat Normal Groft	Angiv den relative struktur af det genbrugspapir, der er lagt i en bestemt skuffe. <b>Bemærk!</b> Normal er standardindstillingen.
<b>Etiketstruktur</b> Glat Normal Groft	Angiv den relative struktur af de etiketter, der er lagt i en bestemt skuffe. <b>Bemærk!</b> Normal er standardindstillingen.
<b>Struktur for vinyetiket</b> Glat Normal Groft	Angiv den relative struktur af de vinyetiketter, der er lagt i en bestemt skuffe. <b>Bemærk!</b> Normal er standardindstillingen.
<b>Tykt papir</b> Glat Normal Groft	Angiv den relative struktur af det tykke papir, der er lagt i en bestemt skuffe. <b>Bemærk!</b> Groft er standardindstillingen.
<b>Konvolutstruktur</b> Glat Normal Groft	Angiv den relative struktur af de konvolutter, der er lagt i en bestemt skuffe. <b>Bemærk!</b> Normal er standardindstillingen.
<b>Struktur - ru konvolut</b> Groft	Angiv den relative struktur af de ru konvolutter, der er lagt i en bestemt skuffe. <b>Bemærk!</b> Groft er standardindstillingen.
<b>Brevpapir</b> Glat Normal Groft	Angiv den relative struktur af det brevpapir, der er lagt i en bestemt skuffe. <b>Bemærk!</b> Normal er standardindstillingen.
<b>Fortrykt struktur</b> Glat Normal Groft	Angiv den relative struktur af det fortrykte papir, der er lagt i en bestemt skuffe. <b>Bemærk!</b> Normal er standardindstillingen.
<b>Farvet struktur</b> Glat Normal Groft	Angiv den relative struktur af det farvede papir, der er lagt i en bestemt skuffe. <b>Bemærk!</b> Normal er standardindstillingen.

Brug	For at
<b>Struktur - let papir</b> Glat Normal Groft	Angiv den relative struktur af det lette papir, der er lagt i en bestemt skuffe. <b>Bemærk!</b> Normal er standardindstillingen.
<b>Struktur - kraftigt papir</b> Glat Normal Groft	Angiv den relative struktur af det kraftige papir, der er lagt i en bestemt skuffe. <b>Bemærk!</b> Normal er standardindstillingen.
<b>Groft/bomuldsstruktur</b> Groft	Angiv den relative struktur af det grove papir eller bomuldspapir, der er lagt i en bestemt skuffe. <b>Bemærk!</b> Groft er standardindstillingen.
<b>Bruger [x] struktur</b> Glat Normal Groft	Angiv den relative struktur af det specialpapir, der er lagt i en bestemt skuffe. <b>Bemærk!</b> Normal er standardindstillingen.

## Menuen Papirvægt

Brug	For at
<b>Normal vægt</b> Let Normal Kraftigt	Angiv den relative vægt for det ilagte almindelige papir. <b>Bemærk!</b> Normal er standardindstillingen.
<b>Vægt af karton</b> Let Normal Kraftigt	Angiv den relative vægt for det ilagte karton. <b>Bemærk!</b> Normal er standardindstillingen.
<b>Vægt af transparent</b> Let Normal Kraftigt	Angiv den relative vægt for de ilagte transparente. <b>Bemærk!</b> Normal er standardindstillingen.
<b>Vægt genbrugspapir</b> Let Normal Kraftigt	Angiv den relative vægt for det ilagte genbrugspapir. <b>Bemærk!</b> Normal er standardindstillingen.
<b>Vægt af etiketter</b> Let Normal Kraftigt	Angiv den relative vægt for de ilagte etiketter. <b>Bemærk!</b> Normal er standardindstillingen.
<b>Vægt af vinyletiketter</b> Let Normal Kraftigt	Angiv den relative vægt af de ilagte vinyletiketter. <b>Bemærk!</b> Normal er standardindstillingen.

Brug	For at
<b>Vægt af tykt papir</b> Let Normal Kraftigt	Angiv den relative vægt for det ilagte tykke papir. <b>Bemærk!</b> Normal er standardindstillingen.
<b>Kuvertvægt</b> Let Normal Kraftigt	Angiv den relative vægt for de ilagte konvolutter. <b>Bemærk!</b> Normal er standardindstillingen.
<b>Vægt af ru konvolut</b> Let Normal Kraftigt	Angiv den relative vægt for de ilagte grove konvolutter. <b>Bemærk!</b> Normal er standardindstillingen.
<b>Vægt af brevpapir</b> Let Normal Kraftigt	Angiv den relative vægt for det ilagte brevpapir. <b>Bemærk!</b> Normal er standardindstillingen.
<b>Vægt af fortrykt papir</b> Let Normal Kraftigt	Angiv den relative vægt for det ilagte fortrykte papir. <b>Bemærk!</b> Normal er standardindstillingen.
<b>Vægt af farvet papir</b> Let Normal Kraftigt	Angiv den relative vægt for det ilagte farvede papir. <b>Bemærk!</b> Normal er standardindstillingen.
<b>Vægt af let papir</b> Let	Angiv, at det ilagte papir har en lav vægt.
<b>Vægt af kraftigt papir</b> Kraftigt	Angiv, at vægten af det ilagte papir er kraftigt.
<b>Vægt af ru/bomuldspapir</b> Let Normal Kraftigt	Angiv den relative vægt for det ilagte bomuldspapir eller ru papir. <b>Bemærk!</b> Normal er standardindstillingen.
<b>Tilpasset [x] vægt</b> Let Normal Kraftigt	Angiv den relative vægt for det ilagte specialpapir. <b>Bemærkninger:</b> <ul style="list-style-type: none"> <li>• Normal er standardindstillingen.</li> <li>• Indstillingerne vises kun, når specialtyperne understøttes.</li> </ul>

## Menuen Papirilægning

Brug	For at
<b>Ilægning af karton</b> Dupleks Fra	Bestem, at tosidet udskrivning skal gælde for alle udskriftsjob med karton som papirtype.
<b>Ilæg genbrugspapir</b> Dupleks Fra	Bestem, at tosidet udskrivning skal gælde for alle udskriftsjob med genbrugspapir som papirtype.
<b>Ilægning af etiketter</b> Dupleks Fra	Bestem, at tosidet udskrivning skal gælde for alle udskriftsjob med etiketter som papirtype.
<b>Ilægning af vinyetiketter</b> Dupleks Fra	Bestem, at tosidet udskrivning skal gælde for alle udskriftsjob med vinyetiketter som papirtype.
<b>Ilægning af tykt papir</b> Dupleks Fra	Bestem, at tosidet udskrivning skal gælde for alle udskriftsjob med bankpostpapir som papirtype.
<b>Ilægning af brevpapir</b> Dupleks Fra	Bestem, at tosidet udskrivning skal gælde for alle udskriftsjob med brevpapir som papirtype.
<b>Ilægning af fortrykt papir</b> Dupleks Fra	Bestem, at tosidet udskrivning skal gælde for alle udskriftsjob med fortrykt papir som papirtype.
<b>Ilægning af farvet papir</b> Dupleks Fra	Bestem, at tosidet udskrivning skal gælde for alle udskriftsjob med farvet papir som papirtype.
<b>Ilægning af Let papir</b> Dupleks Fra	Bestem, at tosidet udskrivning skal gælde for alle udskriftsjob med let papir som papirtype.
<b>Ilægning af Kraftigt papir</b> Dupleks Fra	Bestem, at tosidet udskrivning skal gælde for alle udskriftsjob med kraftigt papir som papirtype.
<b>Ilægger groft/bomuld</b> Dupleks Fra	Bestem, at tosidet udskrivning skal gælde for alle udskriftsjob med groft/bomuld som papirtype.
<b>Bruger [x] ilægges</b> Dupleks Fra	Bestem, at tosidet udskrivning skal gælde for alle udskriftsjob med brugerdefineret papir [x] som papirtype. <b>Bemærk!</b> Bruger [x] ilægges vises kun, hvis specialtypen understøttes.
<b>Bemærkninger:</b>	
<ul style="list-style-type: none"> <li>• Fra er standardindstillingen for alle menuvalg under Papirilægning.</li> <li>• Dupleks sætter printerens standardindstilling til tosidet udskrivning for hvert udskriftsjob, medmindre ensidet udskrivning er valgt under Udskriftsindstillinger eller i dialogboksen Udskriv, afhængigt af dit operativsystem.</li> </ul>	

## Menuen Specialtyper

Brug	For at
<b>Specialtype [x]</b> Papir Karton Transparent Ru/bomuld Etiketter Konvolut	Knyt en papirtype eller specialmedietype til et standardindstillet navn eller et brugerdefineret specialnavn, som er oprettet fra den indbyggede webserver.  <b>Bemærkninger:</b> <ul style="list-style-type: none"> <li>Papir er standardindstillingen.</li> <li>Specialmedietypen skal være understøttet af den valgte skuffe eller MP-arkføder, for at der kan udskrives fra denne kilde.</li> </ul>
<b>Genbrug</b> Papir Karton Transparent Ru/bomuld Etiketter Konvolut	Angiv en papirtype, når Genbrugspapir er valgt i andre menuer  <b>Bemærkninger:</b> <ul style="list-style-type: none"> <li>Papir er standardindstillingen.</li> <li>Specialmedietypen skal være understøttet af den valgte skuffe eller MP-arkføder, for at der kan udskrives fra denne kilde.</li> </ul>

## menuen Generel opsætning

Brug	For at
<b>Måleenheder</b> Tommer Millimeter	Angiv måleenhederne.  <b>Bemærkninger:</b> <ul style="list-style-type: none"> <li>Tommer er standardindstillingen i USA.</li> <li>Millimeter er den internationale standardindstilling.</li> </ul>
<b>Bredde stående</b> 3 – 8,5" 76 – 216 mm	Indstil bredden på stående format.  <b>Bemærkninger:</b> <ul style="list-style-type: none"> <li>Hvis bredden overstiger maks., vil printeren anvende den maksimalt tilladte bredde.</li> <li>8,5 tommer er standardindstillingen i USA. Du kan øge bredden i trin på 0,01".</li> <li>216 mm er den internationale standardindstilling. Du kan øge bredden i trin på 1 mm.</li> </ul>
<b>Højde stående</b> 3 – 14,17 tommer 76 – 360 mm	Indstil højden på stående format.  <b>Bemærkninger:</b> <ul style="list-style-type: none"> <li>Hvis højden overstiger maks., vil printeren anvende den maksimalt tilladte højde.</li> <li>14 tommer er standardindstillingen i USA. Du kan øge højden i trin på 0,01".</li> <li>356 mm er den internationale standardindstilling. Du kan øge højden i trin på 1 mm.</li> </ul>
<b>Indføringsretning</b> Kort kant Lang kant	Angiv indføringsretningen, hvis papiret kan indføres i begge retninger.  <b>Bemærkninger:</b> <ul style="list-style-type: none"> <li>Kort kant er standardindstillingen.</li> <li>Lang kant vises kun, hvis den længste kant er kortere end den maksimale bredde, som bakken understøtter.</li> </ul>

## Menuen Bin Setup (Bakkeopsætning)

Brug	For at
<b>Udskriftsbakke</b> Standardbakke Bakke [x]	Angiv standardbakken. <b>Bemærkninger:</b> <ul style="list-style-type: none"> <li>• Hvis flere bakker tildeles det samme navn, vises navnet kun én gang i menuen.</li> <li>• Standardbakke er standardindstillingen.</li> </ul>
<b>Konfigurer bakker</b> Mailbox Link Overskudsmail Linkoption Typetilknytning	Angiv konfigurationsindstillinger til bakker. <b>Bemærkninger:</b> <ul style="list-style-type: none"> <li>• Mailbox er standardindstillingen. Denne indstilling behandler hver bakke som en separat postkasse.</li> <li>• Link konfigurerer alle tilgængelige bakker som én stor bakke.</li> <li>• Overskudsmail konfigurerer hver bakke som en separat postkasse.</li> <li>• Linkoption sammenkæder alle tilgængelige bakker undtagen standardbakken og vises kun, hvis mindst to bakkeoptioner er installeret.</li> <li>• Typetildeling knytter hver papirtype til en bakke eller et sæt af sammenkædede bakker.</li> <li>• Bakker, som har fået tildelt det samme navn, sammenkædes automatisk, medmindre Linkoption er valgt.</li> </ul>
<b>Overskudsbakke</b> Standardbakke Bakke [x]	Angiv en alternativ bakke, til når en angivet bakke er fuld. <b>Bemærkninger:</b> <ul style="list-style-type: none"> <li>• Standardbakke er standardindstillingen.</li> <li>• Hvis flere bakker tildeles det samme navn, vises navnet kun én gang på listen med bakker.</li> <li>• [x] kan være et vilkårligt antal mellem 1 og 12, hvis det relevante antal bakker er installeret.</li> </ul>
<b>Tildel type/bakke</b> Bakke til almindeligt papir Bakke til karton Bakke til transparent Bakke til genbrugspapir Bakke til etiketter Bakke til vinyetiketter Bakke til tykt papir Bakke til konvolutter Bakke til ru konvolutter Bakke til brevpapir Bakke til fortrykt papir Bakke til farvet papir Bakke til let papir Bakke til kraftigt papir Bakke til ru/bomuld Bakker til specialpapir [x]	Vælg en bakke til hver understøttet papirtype. Vælg en af følgende indstillinger for hver enkelt type: Deaktiveret Standardbakke Bakke [x] <b>Bemærkninger:</b> <ul style="list-style-type: none"> <li>• Standardindstillingen er Deaktiveret.</li> <li>• [x] kan være et vilkårligt antal mellem 1 og 12, hvis det relevante antal bakker er installeret.</li> <li>• Hvis flere bakker tildeles det samme navn, vises navnet kun én gang på listen med bakker.</li> </ul>



# Menuen Rapporter

## Menuen Rapporter

Brug	For at
<b>Menuindstillingsside</b>	Udskriv flere sider med oplysninger om, hvilket papir der er lagt i skufferne, installeret hukommelse, samlet antal sider, alarmer, timeouts, printerkontrolpanelets sprog, TCP/IP-adresser, status for forbrugsstoffer, netværksforbindelsens status og andre oplysninger.
<b>Enhedsstatistik</b>	Udskriv en rapport med printerstatistik såsom oplysninger om forbrugsstoffer og detaljer om udskrevne sider
<b>Hæfteenh.test</b>	Udskriv en rapport for at kontrollere, om hæftefinisheren fungerer rigtigt. <b>Bemærk!</b> Denne menu vises kun, hvis der er installeret en hæftefinisher (option).
<b>Netværksinstallationsside</b>	Udskriv en rapport, der indeholder nyttige oplysninger om netværksprinterens, f.eks. TCP/IP-adresser. <b>Bemærk!</b> Dette menupunkt vises kun for netværksprintere eller printere, som er tilsluttet en printserver.
<b>Side med netværksindstillinger [x]</b>	Udskriv en rapport, der indeholder nyttige oplysninger om netværksprinterens, f.eks. TCP/IP-adresser. <b>Bemærkninger:</b> <ul style="list-style-type: none"> <li>• Dette menupunkt er kun tilgængeligt, når der er installeret mere end én netværksoption.</li> <li>• Dette menupunkt vises kun for netværksprintere eller printere, som er tilsluttet en printserver.</li> </ul>
<b>Profiliste</b>	Udskriv en liste med profiler, der er gemt i printerens. <b>Bemærk!</b> Dette menupunkt vises kun, hvis der er installeret LDSS.
<b>Udskriv fonte</b> PCL-fonte PostScript-fonte	Udskriv en rapport med alle skrifttyper, der er tilgængelige for det printersprog, der aktuelt er valgt på printerens. <b>Bemærk!</b> En separat liste er tilgængelig for PCL- og PostScript-emuleringer.
<b>Udskriv bibliotek</b>	Udskriv en liste over alle ressourcer, som er lagret på et flashhukommelseskort eller printerens harddisk. <b>Bemærkninger:</b> <ul style="list-style-type: none"> <li>• Jobbufferstørrelsen skal indstilles til 100 %.</li> <li>• Sørg for, at flashhukommelsen (ekstraudstyr) eller printerens harddisk er installeret korrekt og fungerer korrekt.</li> <li>• Dette menupunkt vises kun, hvis der er installeret et flashdrev eller en printerharddisk (option).</li> </ul>
<b>Aktivrapport</b>	Udskriv en rapport, der indeholder printeregenskabsoplysninger, f.eks. serienummer og modelnavn.

## Netværk/Porte, menu

### Menuen Aktiv NIC

Brug	For at
<b>Aktiv NIC</b> Automatisk [liste med tilgængelige netværkskort]	Tillader, at printeren opretter forbindelse til et netværk.  <b>Bemærkninger:</b> <ul style="list-style-type: none"> <li>• Standardindstillingen er Auto.</li> <li>• Denne menu vises kun, hvis der er installeret en netværksadapter (option).</li> </ul>

### Menuen Standardnetværk eller Netværk [x]

**Bemærk!** Der vises kun aktive porte i denne menu. Alle inaktive porte udelades.

Brug	For at
<b>PCL SmartSwitch</b> Til Fra	Konfigurer printeren, så den automatisk skifter til PCL-emulering, når et udskriftsjob kræver det, uanset standardsproget for printeren  <b>Bemærkninger:</b> <ul style="list-style-type: none"> <li>• Standardindstillingen er Til.</li> <li>• Hvis PCL SmartSwitch er deaktiveret, undersøger printeren ikke indgående data, og den bruger det standardprintersprog, der er angivet i menuen Opsætning.</li> </ul>
<b>PS SmartSwitch</b> Til Fra	Konfigurer printeren, så den automatisk skifter til PS-emulering, når et udskriftsjob kræver det, uanset standardsproget for printeren  <b>Bemærkninger:</b> <ul style="list-style-type: none"> <li>• Standardindstillingen er Til.</li> <li>• Hvis PS SmartSwitch er deaktiveret, undersøger printeren ikke indgående data, og den bruger det standardprintersprog, der er angivet i menuen Opsætning.</li> </ul>
<b>NPA tilstand</b> Fra Automatisk	Angiv, at printeren skal udføre den særlige behandling, der kræves til tovejskommunikation ifølge de konventioner, som er defineret i NPA-protokollen.  <b>Bemærkninger:</b> <ul style="list-style-type: none"> <li>• Standardindstillingen er Auto.</li> <li>• Ændring af denne indstilling på printerkontrolpanelet og derefter afslutning af menuerne får printeren til at genstarte. Derefter opdateres menuvalget.</li> </ul>

Brug	For at
<b>Netværksbuffer</b> Automatisk 3 KB til [tilladt maksimumstørrelse]	Angiv størrelsen på netværksinputbufferen. <b>Bemærkninger:</b> <ul style="list-style-type: none"> <li>• Standardindstillingen er Auto.</li> <li>• Værdien kan ændres i intervaller på 1 KB.</li> <li>• Maksimumstørrelsen afhænger af mængden af hukommelse i printeren, størrelsen af de andre linkbuffer, og om Spar ressourcer er angivet til Aktiveret eller Deaktiveret.</li> <li>• Hvis du vil maksimere intervallet for netværksbufferens størrelse, skal du deaktivere eller reducere størrelsen af parallelbufferen, serielbufferen og USB bufferen.</li> <li>• Ændring af denne indstilling på printerkontrolpanelet og derefter afslutning af menuerne får printeren til at genstarte. Derefter opdateres menuvalget.</li> </ul>
<b>Jobbuffering</b> Fra Til Automatisk	Lagrer midlertidigt udskriftsjob på printerens harddisk, før de udskrives. Dette menu punkt vises kun, når der er installeret en formateret harddisk. <b>Bemærkninger:</b> <ul style="list-style-type: none"> <li>• Fra er standardindstillingen.</li> <li>• Værdien Til placerer udskriftsjob i bufferen på printerens harddisk.</li> <li>• Placerer kun udskriftsjob i bufferen automatisk, når printeren er optaget med at behandle data fra en anden inputport.</li> <li>• Ændring af denne indstilling på printerkontrolpanelet og derefter afslutning af menuerne får printeren til at genstarte. Derefter opdateres menuvalget.</li> </ul>
<b>Mac binær PS</b> Til Fra Automatisk	Konfigurerer printeren, så den kan behandle binære PostScript-udskriftsjob fra Macintosh. <b>Bemærkninger:</b> <ul style="list-style-type: none"> <li>• Standardindstillingen er Auto.</li> <li>• Indstillingen Fra filtrerer udskriftsjob ved brug af standardprotokol.</li> <li>• Indstillingen Til konfigurerer rå binære PostScript-udskriftsjob.</li> </ul>
<b>Standardnetværksopsætning ELLER Netværksopsætning [x]</b> Rapporter Netværkskort TCP/IP IPv6 Trådløs AppleTalk	Vis og angiv indstillingerne for printernetværket. <b>Bemærk!</b> Den trådløse menu vises kun, hvis printeren er tilsluttet et trådløst netværk.

## Menuen Rapporter

For at få adgang til menuen skal du bruge en af følgende stier:

- **Network/porte >Standardnetværk >Standardnetværksopsætning >Rapporter**
- **Netværk/Porte >Netværk [x] >Netværk [x] Opsætning >Rapporter**

Brug	For at
<b>Udskriv indstillingsside</b>	Udskriv en rapport, der indeholder nyttige oplysninger om netværksprinter, som f.eks. TCP/IP-adresser.

## Menuen Netværkskort

For at få adgang til menuen skal du bruge en af følgende stier:

- **Netværk/porte >Standardnetværk >Standardnetværksopsætning >Netværkskort**
- **Netværk/Porte >Netværk [x] >Netværk [x] Opsætning >Netværkskort**

Brug	For at
<b>Vis kortstatus</b> Tilsluttet Frakoblet	Se forbindelsesstatus for den trådløse netværksadapter.
<b>Se korthastighed</b>	Se hastigheden for en aktiv trådløs netværksadapter.
<b>Netværksadresse</b> UAA LAA	Se netværksadresserne.
<b>Job timeout</b> 0,10-255 sekunder	Angiver den tid, det tager, før et netværksudskriftsjob annulleres. <b>Bemærkninger:</b> <ul style="list-style-type: none"> <li>• Standardindstillingen er 90 sekunder.</li> <li>• Indstillingen 0 deaktiverer timeout.</li> <li>• Hvis der vælges en værdi mellem 1 og 9, vises <b>Ugyldig</b> på displayet, og værdien gemmes ikke.</li> </ul>
<b>Bannerside</b> Fra Til	Tillader printeren at udskrive en bannerside. <b>Bemærk!</b> Fra er standardindstillingen.

## Menuen TCP/IP

For at få adgang til menuen skal du bruge en af følgende stier:

- **Netværk/Porte >Standardnetværk >Standardnetværksopsætning >TCP/IP**
- **Netværk/Porte >Netværk [x] >Netværk [x] Opsætning >TCP/IP**

**Bemærk!** Denne menu er kun tilgængelig i netværksprintere eller printere, der er tilsluttet printservere.

Brug	For at
<b>Angiv værtsnavn</b>	Angiv det aktuelle TCP/IP-værtsnavn. <b>Bemærk!</b> Dette kan kun ændres fra Embedded Web Server.
<b>IP-adresse</b>	Vis eller skift den aktuelle TCP/IP-adresse. <b>Bemærk!</b> Manuel indstilling af IP-adressen indstiller Aktiver DHCP og Aktiver automatiske IP-indstillinger til Deaktiveret. Den indstiller også Aktiver BOOTP og Aktiver RARP til Deaktiveret på systemer, som understøtter BOOTP og RARP.
<b>Netmaske</b>	Vis eller skift den aktuelle TCP/IP-netmaske.
<b>Gateway</b>	Vis eller skift den aktuelle TCP/IP-gateway.
<b>Aktiver DHCP</b> Til Fra	Angiv DHCP-adressen og parametertildelingen. <b>Bemærk!</b> Standardindstillingen er Til.

Brug	For at
<b>Aktiver RARP</b> Til Fra	Angiv indstillingen af RARP-adressetildeling. <b>Bemærk!</b> Fra er standardindstillingen.
<b>Aktiver BOOTP</b> Til Fra	Angiv indstillingen af BOOTP-adressetildeling. <b>Bemærk!</b> Standardindstillingen er Til.
<b>Aktiver AutoIP</b> Ja Nej	Angiv indstillingen for konfigurationsfrit netværk. <b>Bemærk!</b> Standardindstillingen er Ja.
<b>Aktiver FTP/TFTP</b> Ja Nej	Aktiver den indbyggede FTP-server, som gør det muligt for dig at sende filer til printeren ved hjælp af File Transfer Protocol. <b>Bemærk!</b> Standardindstillingen er Ja.
<b>Aktiver HTTP-server</b> Ja Nej	Aktiver Embedded Web Server. Når denne er aktiveret, kan printeren overvåges og administreres eksternt via en webbrowser. <b>Bemærk!</b> Standardindstillingen er Ja.
<b>WINS serveradresse</b>	Vis eller skift den aktuelle WINS-serveradresse.
<b>Aktiver DDNS</b> Ja Nej	Vis eller skift den aktuelle DDNS-indstilling. <b>Bemærk!</b> Standardindstillingen er Ja.
<b>Aktiver mDNS</b> Ja Nej	Vis eller skift den aktuelle mDNS-indstilling. <b>Bemærk!</b> Standardindstillingen er Ja.
<b>DNS serveradresse</b>	Vis eller skift den aktuelle DNS-serveradresse.
<b>Backup DNS serveradresse</b>	Vis eller skift DNS-backupservernes adresser.
<b>Backup DNS serveradresse 2</b>	
<b>Backup DNS serveradresse 3</b>	
<b>Aktiver HTTPS</b> Ja Nej	Vis eller skift den aktuelle HTTPS-indstilling. <b>Bemærk!</b> Standardindstillingen er Ja.

## Menuen IPv6

For at få adgang til menuen skal du bruge en af følgende stier:

- **Netværk/porte >Standardnetværk >Standardnetværksopsætning >IPv6**
- **Netværk/porte >Netværk [x] >Netværk [x] Opsætning >IPv6**

**Bemærk!** Denne menu er kun tilgængelig i netværksprintere eller modeller, der er tilsluttet printerservere.

Brug	For at
<b>Aktiver IPv6</b> Til Fra	Aktiverer IPv6 i printeren. <b>Bemærk!</b> Standardindstillingen er Til.

Brug	For at
<b>Autokonfiguration</b> Til Fra	Angiv, om den trådløse netværksadapter skal acceptere automatiske IPv6-adressekonfigurationsindgange, som angives af en router. <b>Bemærk!</b> Standardindstillingen er Til.
<b>Vis værtsnavn</b>	Angiv værtsnavn.
<b>Vis adresse</b>	<b>Bemærk!</b> Disse indstillinger kan kun ændres fra Embedded Web Server.
<b>Vis routerens adresse</b>	
<b>Aktiver DHCPv6</b> Til Fra	Aktiverer DHCPv6 i printeren. <b>Bemærk!</b> Standardindstillingen er Til.

## Menuen Trådløs

**Bemærk!** Denne menu er kun tilgængelig på printere, der er koblet til et trådløst netværk, og på printermodeller med en trådløs netværksadapter.

Brug følgende sti til at åbne menuen:

**Netværk/Porte >Netværk [x] >Netværk [x] Opsætning >Trådløs**

Brug	For at
<b>WPS (Wi-Fi Protected Setup)</b> Start-trykknapp-metode Start PIN-metode	Opret et trådløst netværk, og aktiver netværkssikkerhed. <b>Bemærkninger:</b> <ul style="list-style-type: none"> <li>Start-trykknapp-metoden slutter printeren til et trådløst netværk, når der trykkes på knapper på både printeren og adgangspunktet (trådløs router) inden for et givent tidsrum.</li> <li>Start PIN-metoden slutter printeren til et trådløst netværk, når en PIN-kode på printeren indtastes i adgangspunktets trådløse indstillinger.</li> </ul>
<b>Aktiver/deaktiver automatisk registrering af WPS</b> Aktiver Deaktiver	Registrer automatisk forbindelsesmetode, som et adgangspunkt med WPS anvender – start-trykknapp-metode eller start PIN-metode. <b>Bemærk!</b> Standardindstillingen er Deaktiveret.
<b>Netværkstilstand</b> BSS-type Infrastruktur Ad hoc	Angiv netværkstilstanden. <b>Bemærkninger:</b> <ul style="list-style-type: none"> <li>Standardindstillingen er Infrastruktur. Den giver printeren adgang til et netværk via et adgangspunkt.</li> <li>Ad hoc konfigurerer en trådløs forbindelse direkte mellem printeren og en computer.</li> </ul>
<b>Kompatibilitet</b> 802.11b/g 802.11b/g/n	Angiv den trådløse standard for det trådløse netværk. <b>Bemærk!</b> Standardindstillingen er 802.11b/g/n.
<b>Vælg netværk</b>	Vælg et tilgængeligt netværk, som printeren skal bruge.
<b>Vis signalkvalitet</b>	Vis kvaliteten af den trådløse forbindelse.
<b>Vis sikkerhedstilstand</b>	Vis den krypterede metode det trådløse netværk.

## Menuen AppleTalk

**Bemærk!** Denne menu er kun tilgængelig i printermodeller, der er koblet til et Ethernet-netværk, eller når der er installeret et netværkskort (ekstraudstyr).

For at få adgang til menuen skal du navigere til en af følgende stier:

- **Network/porte >Standardnetværk >Standardnetværksopsætning >AppleTalk**
- **Netværk/Porte >Netværk [x] >Netværk [x] Opsætning >Apple Talk**

Brug	For at
<b>Aktiver</b> Ja Nej	Aktiver eller deaktiver AppleTalk-understøttelse. <b>Bemærk!</b> Standardindstillingen er Ja.
<b>Vis navn</b>	Vis det tildelte AppleTalk-navn. <b>Bemærk!</b> Apple Talk-navnet kan kun ændres fra Embedded Web Server.
<b>Vis adresse</b>	Vis den tildelte AppleTalk-adresse. <b>Bemærk!</b> Apple Talk-adressen kan kun ændres fra Embedded Web Server.
<b>Indstil zone</b> [liste over tilgængelige zoner på netværket]	Angiv en liste over tilgængelige AppleTalk-zoner på netværket. <b>Bemærk!</b> Netværkets standardzone er standardindstillingen.

## Standard-USB, menu

Brug	For at
<b>PCL SmartSwitch</b> Til Fra	Konfigurer printeren, så den automatisk skifter til PCL-emulering, når et udskriftsjob, der modtages via en USB-port, kræver det, uanset standardprintersproget <b>Bemærkninger:</b> <ul style="list-style-type: none"> <li>• Standardindstillingen er Til.</li> <li>• Når den er slået fra, undersøger printeren ikke de indgående data. Printeren bruger PostScript-emulering, hvis PS SmartSwitch er angivet til Til. Den bruger det standardprintersprog, der er angivet i Opsætningsmenuen, hvis PS SmartSwitch er angivet til Fra.</li> </ul>
<b>PS SmartSwitch</b> Til Fra	Konfigurer printeren, så den automatisk skifter til PS-emulering, når et udskriftsjob, der modtages via en USB-port, kræver det, uanset standardprintersproget <b>Bemærkninger:</b> <ul style="list-style-type: none"> <li>• Standardindstillingen er Til.</li> <li>• Når den er slået fra, undersøger printeren ikke de indgående data. Printeren bruger PCL-emulering, hvis PCL SmartSwitch er angivet til Til. Den bruger det standardprintersprog, der er angivet i Opsætningsmenuen, hvis PCL SmartSwitch er angivet til Fra.</li> </ul>
<b>NPA-tilstand</b> Til Fra Automatisk	Angiv, at printeren skal udføre den særlige behandling, der kræves til tovejskommunikation ifølge de konventioner, som er defineret i NPA-protokollen. <b>Bemærkninger:</b> <ul style="list-style-type: none"> <li>• Standardindstillingen er auto. Med Auto som indstilling undersøger printeren dataene for at bestemme formatet og derefter behandle dem korrekt.</li> <li>• Printeren genstartes automatisk, når indstillingen ændres i printerens kontrolpanel. Derefter opdateres menuvalget.</li> </ul>

Brug	For at
<b>USB-buffer</b> Deaktiveret Automatisk 3.000 til [maksimumstørrelse tilladt]	Angiv størrelsen på USB-inputbufferen. <b>Bemærkninger:</b> <ul style="list-style-type: none"> <li>• Standardindstillingen er auto.</li> <li>• Deaktiveret slår jobbuffering fra. Job, der allerede er placeret på printerens harddisk, udskrives, før normal behandling genoptages.</li> <li>• Værdien for USB-bufferstørrelsen kan ændres i intervaller på 1 K.</li> <li>• Maksimumstørrelsen afhænger af mængden af hukommelse i printerens, størrelsen af de andre linkbuffer, og om Spar ressourcer er angivet til Til eller Fra.</li> <li>• Hvis du vil øge intervallet for USB-bufferens størrelse, skal du deaktivere eller reducere størrelsen af parallel-, seriel- og netværksbufferen.</li> <li>• Printerens genstartes automatisk, når indstillingen ændres i printerens kontrolpanel. Derefter opdateres menuvalget.</li> </ul>
<b>Jobbuffering</b> Fra Til Automatisk	Lagrer midlertidigt udskriftsjob på printerens harddisk, før de udskrives. <b>Bemærkninger:</b> <ul style="list-style-type: none"> <li>• Standardindstillingen er fra.</li> <li>• Værdien Til placerer job i bufferen på printerens harddisk.</li> <li>• Placerer kun udskriftsjob i bufferen automatisk, hvis printerens er optaget med at behandle data fra en anden inputport.</li> <li>• Ændring af denne indstilling på printerens kontrolpanel og derefter afslutning af menuerne får printerens til at genstarte. Derefter opdateres menuvalget.</li> </ul>
<b>Mac binær PS</b> Til Fra Automatisk	Konfigurerer printerens, så den kan behandle binære PostScript-udskriftsjob fra Macintosh. <b>Bemærkninger:</b> <ul style="list-style-type: none"> <li>• Standardindstillingen er auto.</li> <li>• Indstillingen Til konfigurerer rå binære PostScript-udskriftsjob.</li> <li>• Indstillingen Fra filtrerer udskriftsjob ved brug af standardprotokol.</li> </ul>
<b>ENA-adresse</b> YYY.YYY.YYY.YYY	Angiv netværksadresseoplysningerne for en ekstern printerserver. <b>Bemærk!</b> Denne menu er kun tilgængelig, når printerens er sluttet til en ekstern printerserver via USB-porten.
<b>ENA-netmaske</b> YYY.YYY.YYY.YYY	Angiv netmaskeoplysningerne for en ekstern printerserver. <b>Bemærk!</b> Denne menu er kun tilgængelig, når printerens er sluttet til en ekstern printerserver via USB-porten.
<b>ENA-gateway</b> YYY.YYY.YYY.YYY	Angiv gatewayoplysningerne for en ekstern printerserver. <b>Bemærk!</b> Denne menu er kun tilgængelig, når printerens er sluttet til en ekstern printerserver via USB-porten.

## Parallel [x] menu

**Bemærk!** Denne menu vises kun, når et parallelkort (option) er installeret.



Brug	For at
<b>PCL SmartSwitch</b> Til Fra	Konfigurer printeren, så den automatisk skifter til PCL-emulering, når et udskriftsjob, der modtages via en seriel port, kræver det, uanset standardprintersproget. <b>Bemærkninger:</b> <ul style="list-style-type: none"> <li>• Standardindstillingen er Til.</li> <li>• Når den er slået fra, undersøger printeren ikke de indgående data. Printeren bruger PostScript-emulering, hvis PS SmartSwitch er angivet Til. Den bruger det standardprintersprog, der er angivet i Opsætningsmenuen, hvis PS SmartSwitch er angivet til Fra.</li> </ul>
<b>PS SmartSwitch</b> Til Fra	Konfigurer printeren, så den automatisk skifter til PS-emulering, når et udskriftsjob, der modtages via en seriel port, kræver det, uanset standardprintersproget. <b>Bemærkninger:</b> <ul style="list-style-type: none"> <li>• Standardindstillingen er Til.</li> <li>• Når den er slået fra, undersøger printeren ikke de indgående data. Printeren bruger PCL-emulering, hvis PCL SmartSwitch er angivet til Til. Den bruger det standardsprog for printeren, der er angivet i opsætningsmenuen, hvis PCL SmartSwitch er angivet til Fra.</li> </ul>
<b>NPA-tilstand</b> Til Fra Automatisk	Angiv, at printeren skal udføre den særlige behandling, der kræves til tovejskommunikation ifølge de konventioner, som er defineret i NPA-protokollen. <b>Bemærkninger:</b> <ul style="list-style-type: none"> <li>• Standardindstillingen er auto.</li> <li>• Ændring af denne indstilling på printerens kontrolpanel og derefter afslutning af menuerne får printeren til at genstarte. Derefter opdateres menuvalget.</li> </ul>
<b>Parallelbuffer</b> Deaktiveret Automatisk 3.000 til [maksimumstørrelse tilladt]	Angiv størrelsen på parallelinputbufferen. <b>Bemærkninger:</b> <ul style="list-style-type: none"> <li>• Standardindstillingen er auto.</li> <li>• Deaktiveret slår jobbuffering fra. Udskriftsjob, der allerede er placeret på printerens harddisk, udskrives, før normal behandling genoptages.</li> <li>• Indstillingen af størrelsen på parallelbufferen kan ændres i intervaller på 1 KB.</li> <li>• Maksimumstørrelsen afhænger af mængden af hukommelse i printeren, størrelsen af de andre linkbuffer, og om Spar ressourcer er angivet til Til eller Fra.</li> <li>• Hvis du vil øge intervallet for parallelbufferens størrelse, skal du deaktivere eller reducere størrelsen af USB-, seriel- og netværksbufferen.</li> <li>• Ændring af denne indstilling på printerens kontrolpanel og derefter afslutning af menuerne får printeren til at genstarte. Derefter opdateres menuvalget.</li> </ul>
<b>Jobbuffering</b> Fra Til Automatisk	Lagrer midlertidigt udskriftsjob på printerens harddisk, før de udskrives. <b>Bemærkninger:</b> <ul style="list-style-type: none"> <li>• Standardindstillingen er fra.</li> <li>• Værdien Til placerer udskriftsjob i bufferen på printerens harddisk.</li> <li>• Placerer kun udskriftsjob i bufferen automatisk, hvis printeren er optaget med at behandle data fra en anden inputport.</li> <li>• Ændring af denne indstilling på printerens kontrolpanel og derefter afslutning af menuerne får printeren til at genstarte. Derefter opdateres menuvalget.</li> </ul>

Brug	For at
<b>Avanceret status</b> Til Fra	Aktiverer tovejskommunikation via parallelporten <b>Bemærkninger:</b> <ul style="list-style-type: none"> <li>• Standardindstillingen er Til.</li> <li>• Fra deaktiverer kommunikation via parallelport.</li> </ul>
<b>Protokol</b> Standard Fastbyte	Angiv protokollen for den parallelle port. <b>Bemærkninger:</b> <ul style="list-style-type: none"> <li>• Fastbyte er fabriksindstillingen. Indstillingen sikrer kompatibilitet med de fleste eksisterende parallelporte og er den anbefalende indstilling.</li> <li>• Standarden forsøger at løse problemer i forbindelse med parallelportkommunikation.</li> </ul>
<b>Svar på init.</b> Til Fra	Angiv, om printeren benytter anmodninger om hardwareinitialisering fra computeren. <b>Bemærkninger:</b> <ul style="list-style-type: none"> <li>• Standardindstillingen er fra.</li> <li>• Computeren kræver initialisering ved at aktivere Init-signalet fra den parallelle port. Mange personlige computere aktiverer Init-signalet hver gang computeren er tændt.</li> </ul>
<b>Parallelfunkt. 2</b> Til Fra	Angiver, om data på parallelporten samples på et ledende eller afsluttende strobesignal. <b>Bemærk!</b> Standardindstillingen er Til.
<b>Mac binær PS</b> Til Fra Automatisk	Konfigurer printeren, så den kan behandle binære PostScript-udskriftsjob fra Macintosh. <b>Bemærkninger:</b> <ul style="list-style-type: none"> <li>• Standardindstillingen er auto.</li> <li>• Indstillingen Fra filtrerer udskriftsjob ved brug af standardprotokol.</li> <li>• Indstillingen Til konfigurerer rå binære PostScript-udskriftsjob.</li> </ul>
<b>ENA-adresse</b> YYY.YYY.YYY.YYY	Angiv netværksadresseoplysningerne for en ekstern printerserver. <b>Bemærk!</b> Dette menupunkt er kun tilgængeligt, hvis printeren er sluttet til en ekstern printerserver via USB-porten.
<b>ENA-netmaske</b> YYY.YYY.YYY.YYY	Angiv netmaskeoplysningerne for en ekstern printerserver. <b>Bemærk!</b> Dette menupunkt er kun tilgængeligt, hvis printeren er sluttet til en ekstern printerserver via USB-porten.
<b>ENA-gateway</b> YYY.YYY.YYY.YYY	Angiv gatewayoplysningerne for en ekstern printerserver. <b>Bemærk!</b> Dette menupunkt er kun tilgængeligt, hvis printeren er sluttet til en ekstern printerserver via USB-porten.

## Serial [x] menu

**Bemærk!** Denne menu vises kun, når et serielt kort (ekstraudstyr) er installeret.

Brug	For at
<b>PCL SmartSwitch</b> Til Fra	Konfigurer printeren, så den automatisk skifter til PCL-emulering, når et udskriftsjob, der modtages via en seriel port, kræver det, uanset standardprintersproget.  <b>Bemærkninger:</b> <ul style="list-style-type: none"> <li>• Standardindstillingen er Til.</li> <li>• Når den er slået fra, undersøger printeren ikke de indgående data. Printeren bruger PostScript-emulering, hvis PS SmartSwitch er angivet Til. Den bruger det standardprintersprog, der er angivet i Opsætningsmenuen, hvis PS SmartSwitch er angivet til Fra.</li> </ul>
<b>PS SmartSwitch</b> Til Fra	Konfigurer printeren, så den automatisk skifter til PS-emulering, når et udskriftsjob, der modtages via en seriel port, kræver det, uanset standardprintersproget.  <b>Bemærkninger:</b> <ul style="list-style-type: none"> <li>• Standardindstillingen er Til.</li> <li>• Når den er slået fra, undersøger printeren ikke de indgående data. Printeren bruger PCL-emulering, hvis PCL SmartSwitch er angivet til Til. Den bruger det standardsprog for printeren, der er angivet i opsætningsmenuen, hvis PCL SmartSwitch er angivet til Fra.</li> </ul>
<b>NPA-tilstand</b> Til Fra Automatisk	Angiv, at printeren skal udføre den særlige behandling, der kræves til tovejskommunikation ifølge de konventioner, som er defineret i NPA-protokollen.  <b>Bemærkninger:</b> <ul style="list-style-type: none"> <li>• Standardindstillingen er auto. Med Auto som indstilling undersøger printeren dataene for at bestemme formatet og derefter behandle dem korrekt.</li> <li>• Når indstillingen er Til, udfører printeren NPA-behandling. Hvis dataene ikke er i NPA-format, afvises det som forkerte data.</li> <li>• Når den er slået fra, udfører printeren ikke NPA-behandling.</li> <li>• Ændring af denne indstilling på printerens kontrolpanel og derefter afslutning af menuerne får printeren til at genstarte. Derefter opdateres menuvalget.</li> </ul>
<b>Seriel buffer</b> Deaktiveret Automatisk 3.000 til [maksimumstørrelse tilladt]	Angiv størrelsen på den serielle inputbuffer.  <b>Bemærkninger:</b> <ul style="list-style-type: none"> <li>• Standardindstillingen er auto.</li> <li>• Deaktiveret slår jobbuffering fra. Job, der allerede er placeret i bufferen på disken, udskrives, før normal behandling af job genoptages.</li> <li>• Indstillingen af størrelsen på serielbufferen kan ændres i intervaller på 1 KB.</li> <li>• Maksimumstørrelsen afhænger af mængden af hukommelse i printeren, størrelsen af de andre linkbuffer, og om Spar ressourcer er angivet til Til eller Fra.</li> <li>• Hvis du vil øge maksimalintervallet for serielbufferens størrelse, skal du deaktivere eller reducere størrelsen af parallelbufferen, serielbufferen og netværksbufferen.</li> <li>• Ændring af denne indstilling på printerens kontrolpanel og derefter afslutning af menuerne får printeren til at genstarte. Derefter opdateres menuvalget.</li> </ul>

Brug	For at
<b>Jobbuffering</b> Fra Til Automatisk	Lagrer midlertidigt udskriftsjob på printerens harddisk, før de udskrives. <b>Bemærkninger:</b> <ul style="list-style-type: none"> <li>• Standardindstillingen er fra. Printerens placerer ikke udskriftsjob i bufferen på printerens harddisk.</li> <li>• Værdien Til placerer udskriftsjob i bufferen på printerens harddisk.</li> <li>• Placerer kun udskriftsjob i bufferen automatisk, hvis printerens er optaget med at behandle data fra en anden inputport.</li> <li>• Ændring af denne indstilling på printerens kontrolpanel og derefter afslutning af menuerne får printerens til at genstarte. Derefter opdateres menuvalget.</li> </ul>
<b>Protokol</b> DTR DTR/DSR XON/XOFF XON/XOFF/DTR XONXOFF/DTRDSR	Vælg indstillinger til hardware- og software-handshaking for den serielle port. <b>Bemærkninger:</b> <ul style="list-style-type: none"> <li>• Standardindstillingen er DTR.</li> <li>• DTR/DSR er en indstilling til hardware-handshaking</li> <li>• XON/XOFF er en indstilling til software-handshaking</li> <li>• XON/XOFF/DTR og XON/XOFF/DTR/DSR er kombinerede indstillinger til hardware- og software-handshaking.</li> </ul>
<b>Robust XON</b> Til Fra	Angiv, om printerens formidler tilgængelighed til computeren. <b>Bemærkninger:</b> <ul style="list-style-type: none"> <li>• Standardindstillingen er fra.</li> <li>• Dette menupunkt gælder kun for den serielle port, hvis Seriel protokol er angivet til XON/XOFF.</li> </ul>
<b>Baud</b> 1200 2400 4800 9600 19200 38400 57600 115200 138200 172800 230400 345600	Angiv den hastighed, data kan modtages med gennem serielporten. <b>Bemærkninger:</b> <ul style="list-style-type: none"> <li>• Standardindstillingen er 9600.</li> <li>• Baudhastighederne 138200, 172800, 230400 og 345600 vises kun i menuen Standardseriel. Disse indstillinger vises ikke i menuerne Seriel indstilling 1, Seriel indstilling 2 eller Seriel indstilling 3.</li> </ul>
<b>Databit</b> 7 8	Angiv antallet af databit, der sendes i hver overførselsramme. <b>Bemærk!</b> Standardindstillingen er 8.
<b>Paritet</b> Lige Ulige Ingen Ignorerer	Angiv pariteten for datarammer til serielt input og output. <b>Bemærk!</b> Standardindstillingen er Ingen.

Brug	For at
<b>Benyt DSR</b> Til Fra	Angiv, om printeren bruger DSR-signalet. <b>Bemærkninger:</b> <ul style="list-style-type: none"> <li>• Standardindstillingen er fra.</li> <li>• DSR er et handshaking-signal, som bruges af de fleste serielkabler. Den serielle port bruger DSR til at skelne data, der sendes af computeren, fra data, der oprettes af elektrisk støj i serielle kabler. Den elektriske støj kan medføre, at der udskrives løse tegn. Angiv denne til Til for at forhindre, at der udskrives løse tegn.</li> </ul>

## Menuen SMTP opsætning

Brug	For at
<b>Primary SMTP Gateway (Primær SMTP gateway)</b> Primær SMTP gatewayport	Angiver gateway- og portoplysninger for SMTP-serveren. <b>Bemærk!</b> 25 er standard SMTP gatewayport.
<b>Secondary SMTP Gateway (Sekundær SMTP gateway)</b> Sekundær SMTP gatewayport	
<b>SMTP Timeout</b> 5 – 30	Angiver, hvor mange sekunder der skal gå, inden serveren stopper med at prøve at sende en e-mail. <b>Bemærk!</b> Standardindstillingen er 30 minutter.
<b>Reply Address (Svaradresse)</b>	Angiver en svaradresse på op til 128 tegn for den e-mail, som printeren sender.
<b>Brug SSL</b> Deaktiveret Forhandle Påkrævet	Indstiller printeren til at bruge SSL for øget sikkerhed, når der forbindes til SMTP-server. <b>Bemærkninger:</b> <ul style="list-style-type: none"> <li>• Standardindstillingen er Deaktiveret.</li> <li>• Når forhandleindstillingen bliver brugt, vil SMTP-serveren bestemme om SSL vil blive brugt.</li> </ul>
<b>SMTP servergodkendelse</b> Kræver ingen godkendelse Log in/Almindelig CRAM-MD5 Digest-MD5 NTLM Kerberos 5	Angiver den type brugergodkendelse, der kræves til udskrivningsrettigheder. <b>Bemærk!</b> Standardindstillingen er "Kræver ingen godkendelse".
<b>Enhed-Initierede E-mail</b> Ingen Brug enhed SMTP kreditering	Angiv, hvilken kreditering der vil blive brugt, når der kommunikeres med SMTP-serveren. Nogle SMTP-servere kræver kreditering for at kunne sende en e-mail. <b>Bemærkninger:</b> <ul style="list-style-type: none"> <li>• Ingen er standardindstillingen for enhedsinitierede e-mails og brugerinitierede e-mails.</li> <li>• Enhed bruger-id og enhed kodeord bliver brugt til at logge ind på SMTP-serveren når Brug enhed SMTP Kreditering er valgt.</li> </ul>
<b>Enhedens bruger ID</b>	
<b>Enhed kodeord</b>	
<b>Kerberos 5 Realm</b>	
<b>NTLM-Domæne</b>	

## Menuen Sikkerhed

### Menuen Diverse sikkerhedsindstillinger

Brug	For at
<b>Login-restriktioner</b> Timeout for panellogin Timeout for fjernlogin	Begrænser antallet af og tidsrammen for fejlslagne forsøg på logon fra printerkontrolpanelet, <i>før alle</i> brugere udsættes for lockout.  <b>Bemærkninger:</b> <ul style="list-style-type: none"> <li>• Timeout for panellogin angiver, hvor længe printerens kontrolpanel er inaktivt, <i>før</i> brugeren automatisk logges af. Vælg fra 1 til 900 sekunder. Standardindstillingen er 30 sekunder.</li> <li>• Timeout for fjernlogin angiver, hvor længe en fjerngrænseflade forbliver i standbytilstand, <i>før</i> brugeren automatisk logges af. Vælg fra 1 til 120 sekunder. Standardindstillingen er 10 minutter.</li> </ul>

### Menu for fortrolig udskrivning

Brug	For at
<b>Maks. ugyldige PIN-koder</b> Fra 2–10	Begræns det antal gange, en ugyldig PIN-kode kan indtastes.  <b>Bemærkninger:</b> <ul style="list-style-type: none"> <li>• Dette menupunkt vises kun, hvis der er installeret en formateret, ikke-defekt printerharddisk.</li> <li>• Når grænsen nås, slettes udskriftsjobbene for det pågældende brugernavn og den tilhørende PIN-kode.</li> </ul>
<b>Fortroligt jobudløb</b> Fra 1 time 4 timer 24 timer 1 uge	Begræns, hvor længe et fortroligt udskriftsjob bliver i printeren, inden det slettes.  <b>Bemærkninger:</b> <ul style="list-style-type: none"> <li>• Hvis indstillingerne for "Fortroligt jobudløb" ændres, mens der er fortrolige udskriftsjob i printer-hukommelsen eller på printerharddisken, vil udløbstiden for disse udskriftsjob ikke ændres til den nye standardværdi.</li> <li>• Hvis printeren slukkes, slettes alle fortrolige udskriftsjob i printerhukommelsen.</li> </ul>
<b>Gentag jobudløb</b> Fra 1 time 4 timer 24 timer 1 uge	Angiv en tidsfrist for, hvor lang tid printeren skal gemme udskrivningsjob.
<b>Kontroller jobudløb</b> Fra 1 time 4 timer 24 timer 1 uge	Angiv en tidsfrist for, hvor lang tid printeren skal gemme udskrivningsjob, der skal bekræftes.
<b>Bemærk!</b> Standardindstillingen er fra.	

Brug	For at
<b>Reserver jobudløb</b> Fra 1 time 4 timer 24 timer 1 uge	Angiv en tidsfrist for, hvor lang tid printeren skal gemme udskrivningsjob til senere udskrivning.
<b>Bemærk!</b> Standardindstillingen er fra.	

## Menuen Slet midlertidige datafiler

Slet midlertidige datafiler sletter *kun* udskriftsjob på printerens harddisk, der *ikke aktuelt er* i brug af filsystemet. Alle permanente data på printerens harddisk bliver bevaret, så som indlæste skrifttyper, makroer, og tilbageholdte job.

**Bemærk!** Denne menu vises kun, hvis der er installeret en formateret, fungerende printerharddisk.

Brug	For at
<b>Slette metode</b> Automatisk	Angive metoden til sletning af midlertidige datafiler.
<b>Automatisk metode</b> En gang Flere gange	Marker al diskplads, der blev brugt af et tidligere udskriftsjob. Denne metode tillader ikke filsystemet at genbruge denne plads, før den er blevet ryddet.  <b>Bemærkninger:</b> <ul style="list-style-type: none"> <li>• Standardindstillingen er "En gang".</li> <li>• Kun automatisk disksletning tillader brugerne at slette midlertidige datafiler uden at være nødt til at slukke printeren i lang tid.</li> <li>• Meget fortrolige oplysninger bør <i>kun</i> slettes via metoden med flere ganges sletning.</li> </ul>

## Menu for sikkerhedsovervågningslog

Brug	For at
<b>Eksporter log</b>	Gør det muligt for en autoriseret bruger at eksportere overvågningslogfilen.  <b>Bemærkninger:</b> <ul style="list-style-type: none"> <li>• Der skal være sat et flashdrev på printeren for at eksportere overvågningslogfilen fra printerens kontrolpanel.</li> <li>• Overvågningslogfilen kan indlæses fra Embedded Web Server og gemmes på en computer.</li> </ul>
<b>Slet log</b> Ja Nej	Angiv, om overvågningslogfiler skal slettes.  <b>Bemærk!</b> Standardindstillingen er Ja.

Brug	For at
<b>Konfigurer log</b> Aktiver overvågning Ja Nej Aktiver perifer syslog Nej Ja Perifer syslog-funktion 0 - 23 Grad af alvor for hændelser, der skal logges 0 - 7	Angiv, om og hvordan overvågningslogfiler skal oprettes. <b>Bemærkninger:</b> <ul style="list-style-type: none"> <li>• Aktiver overvågning afgør, om hændelser registreres i sikkerhedsovervågningsloggen og perifer sysloggen. Standardindstillingen er Nej.</li> <li>• Aktiver perifer syslog afgør, om logfilerne sendes til en perifer server. Standardindstillingen er Nej.</li> <li>• Perifer syslog-funktionen afgør den værdi, der bruges til at sende logfilerne til perifer syslog-serveren. Standardindstillingen er 4 minutter.</li> <li>• Hvis sikkerhedsovervågningsloggen er aktiveret, registreres en værdi for graden af alvor for hver hændelse. Standardindstillingen er 4 minutter.</li> </ul>

## Menuen Indstil dato og klokkeslæt

Brug	For at
<b>Aktuel dato og klokkeslæt</b>	Vis de aktuelle dato- og tidsindstillinger for printeren.
<b>Indstil dato og klokkeslæt manuelt</b> [indtast dato/tid]	Angiv datoen og klokkeslættet. <b>Bemærkninger:</b> <ul style="list-style-type: none"> <li>• Hvis du manuelt indstiller dato og klokkeslæt, indstilles Aktiver NTP automatisk til Nej.</li> <li>• Guiden giver dig mulighed for at angive dato og klokkeslæt som ÅÅÅÅ-MM-DD-TT.MM.</li> </ul>
<b>Tidszone</b> [liste over tidszoner]	Vælg tidszonen. <b>Bemærk!</b> Standardindstillingen er GMT.
<b>Skift automatisk til/fra sommertid</b> Til Fra	Indstil printeren til at bruge de relevante start- og sluttidspunkter for (DST), der er associeret med printerens tidszoneindstilling. <b>Bemærk!</b> Standardindstillingen er Til.
<b>Aktiver NTP</b> Til Fra	Aktiver netværkstidsprotokol, som synkroniserer uret på enheder på netværket. <b>Bemærkninger:</b> <ul style="list-style-type: none"> <li>• Standardindstillingen er Til.</li> <li>• Denne indstilling slås fra, hvis du manuelt indstiller dato og klokkeslæt.</li> </ul>



# Menuen Indstillinger

## Generelle indstillinger

### Menuen Generelle indstillinger

Brug	For at
<b>Displaysprog</b> Engelsk Francais Tysk Italiensk Espanol Dansk Norsk Hollandsk Svensk Portugisisk Suomi Russisk Polski Græsk Magyar Turkce Cesky Forenklet kinesisk Traditionelt kinesisk Koreansk Japansk	Indstil sproget til den tekst, der vises på printerdisplayet. <b>Bemærk!</b> Det er ikke alle sprog, der er tilgængelige for alle printere, og det kan være nødvendigt at installere specialhardware for at få vist disse sprog.
<b>Vis beregninger over forbrug</b> Vis beregninger Vis ikke beregninger	Vis beregninger for forbrugsstoffer på kontrolpanelet, Embedded Web Server, menuindstillinger og enhedsstatistikrapporter. <b>Bemærk!</b> Vis beregninger er fabriksindstillingen.
<b>Økotilstand</b> Fra Energi Energi/Papir Papir	Minimer forbruget af energi, papir eller specialmedier. <b>Bemærkninger:</b> <ul style="list-style-type: none"> <li>• Fra er standardindstillingen. Deaktiveret nulstiller printeren til standardindstillingerne.</li> <li>• Energiindstillingen minimerer den strøm, som printeren forbruger. Det kan have indflydelse på ydeevnen, men ikke på udskriftskvaliteten.</li> <li>• Energi/Papir minimerer forbruget af strøm samt papir og specialmedier.</li> <li>• Papir minimerer mængden af papir og specialmedier, som skal bruges til et udskriftsjob. Det kan have indflydelse på ydeevnen, men ikke på udskriftskvaliteten.</li> </ul>

Brug	For at
<b>Lydløs tilstand</b> Fra Til	Reducer mængden af støj fra printeren. <b>Bemærkninger:</b> <ul style="list-style-type: none"> <li>• Fra er standardindstillingen. Denne indstilling understøtter din printers ydelsesspecifikationer.</li> <li>• Til konfigurerer printeren til at producere så lidt støj som muligt. Denne indstilling er bedst egnet til udskrivning af tekst og stregtegninger.</li> <li>• Hvis du vælger Foto i printerdriveren, deaktiveres lydløs tilstand muligvis, og du opnår bedre udskriftskvalitet og udskrivning ved fuld hastighed.</li> </ul>
<b>Kør indledende installation</b> Ja Nr.	Få printeren til at køre installationsvejledningen. <b>Bemærkninger:</b> <ul style="list-style-type: none"> <li>• Standardindstillingen er Ja.</li> <li>• Når installationsvejledningen fuldføres ved at vælge <b>Udført</b> på skærmbilledet "Valg af land", bliver standardindstillingen Nej.</li> </ul>
<b>Papirstørrelser</b> USA Metrisk	Angiv standardsystemet for måling af papirstørrelser. <b>Bemærkninger:</b> <ul style="list-style-type: none"> <li>• Standardindstillingen er US.</li> <li>• Standardindstillingen er bestemt af dit valg af land og område i opsætningsguiden.</li> </ul>
<b>Tilpasning af startskærmbilledet</b> Skift sprog Søg efter Tilbageholdte job Tilbageholdte job USB-drev Bogmærker Job efter bruger	Rediger de ikoner og knapper, der vises på kontrolpanelet. For hvert ikon eller hver knap kan du vælge mellem følgende indstillinger: Vis Undlad at vise <b>Bemærk!</b> Standardindstillingen er "Undlad at vise".
<b>Udskriftslys</b> Normal/Standbytilstand Fra Svagt lys Kraftigt lys	Indstil mængden af lys fra bakken. <b>Bemærkninger:</b> <ul style="list-style-type: none"> <li>• Hvis Økotilstand er indstillet til Energi eller Energi/Papir, er standardindstillingen Svagt lys.</li> <li>• Hvis Økotilstand er indstillet til Fra eller Papir, er standardindstillingen Kraftigt lys.</li> <li>• Denne menu vises kun, når der er installeret indikatorlys på bakken, eller når der er tilføjet en bakkeoption med indikatorlys.</li> </ul>

Brug	For at
<p><b>Alarmer</b></p> <ul style="list-style-type: none"> <li>Alarmkontrol</li> <li>Kassettealarm</li> <li>Hæftningsalarm</li> <li>Hulningsalarm</li> </ul>	<p>Indstil en alarm til at lyde, når printeren kræver handling fra brugeren.</p> <p>Når Alarmkontrol er aktiveret, kan du vælge det antal gange, alarmen lyder, mens Kassettealarm giver dig mulighed for at stoppe udskrivningen, når patronen er næsten tom.</p> <p>Vælg en af følgende indstillinger for hver enkelt alarmtype:</p> <ul style="list-style-type: none"> <li>Fra</li> <li>Enkelt</li> <li>Kontinuerligt</li> </ul> <p><b>Bemærkninger:</b></p> <ul style="list-style-type: none"> <li>• Standardindstillingen er Fra for Kassettealarm, Hæftningsalarm og Hulningsalarm. Det betyder, at der ikke lyder en alarm.</li> <li>• Standardindstillingen til Alarmkontrol er Enkelt. Der udsender tre hurtige bip.</li> <li>• Gentager kontinuerligt tre bip hvert 10. sekund.</li> </ul>
<p><b>Timeout</b></p> <ul style="list-style-type: none"> <li>Slumringstilstand</li> <li>Deaktiveret</li> <li>1–120</li> </ul>	<p>Angiv det tidsrum, som printeren venter, efter et job er udskrevet, før den skifter til en strømbesparende tilstand.</p> <p><b>Bemærkninger:</b></p> <ul style="list-style-type: none"> <li>• Standardindstillingen er 20.</li> <li>• Deaktiveret vises kun, når Energibesparelse angives til Fra.</li> <li>• Lavere værdier sparer på energien, men det kan kræve længere opvarmningstider.</li> <li>• Vælg en høj værdi, hvis printeren er i brug konstant. I de fleste tilfælde gør det printeren klar til at udskrive med minimal opvarmningstid.</li> </ul>
<p><b>Timeout</b></p> <ul style="list-style-type: none"> <li>Udskriv m. skærm fra</li> <li>Tillad udskrivning m. skærm fra</li> <li>Skærm til u. udskrivning</li> </ul>	<p>Tillader printeren at udskrive selv når displayet er slukket.</p> <p><b>Bemærk!</b> Tillad udskrivning når displayet er slukket er standardindstillingen.</p>
<p><b>Timeout</b></p> <ul style="list-style-type: none"> <li>Dvaletimeout</li> <li>Deaktiveret</li> <li>1 time</li> <li>2 timer</li> <li>3 timer</li> <li>6 timer</li> <li>1 dag</li> <li>2 dage</li> <li>3 dage</li> <li>1 uge</li> <li>2 uger</li> <li>1 måned</li> </ul>	<p>Indstil printeren til at arbejde med et lavere energiforbrug.</p> <p><b>Bemærkninger:</b></p> <ul style="list-style-type: none"> <li>• Når timeren for Dvaletimeout udløber, bruger printeren Ethernet-forbindelsen til at kontrollere værdien af Dvaletimeout ved forbindelse.</li> <li>• Hvis Dvaletimeout ved forbindelse er indstillet til Sæt ikke i dvale, går printeren aldrig automatisk i dvale.</li> <li>• Hvis Dvaletimeout ved forbindelse er indstillet til Dvale, følger printeren værdien for Dvaletimeout, medmindre denne værdi er Deaktiveret.</li> <li>• Standardindstillingen er 3 dage.</li> </ul>

Brug	For at
<b>Timeout</b> Dvaletimeout ved forbindelse Sæt ikke i dvale Dvale	Indstil printeren til at følge indstillingen for "Dvale-timeout", selvom der findes en aktiv Ethernet-forbindelse.  <b>Bemærkninger:</b> <ul style="list-style-type: none"> <li>• Standardindstillingen er Dvaletilstand.</li> <li>• Hvis Dvaletimeout ved forbindelse er indstillet til Sæt ikke i dvale, går printeren aldrig automatisk i dvale.</li> <li>• Hvis Dvaletimeout ved forbindelse er indstillet til Dvale, følger printeren værdien for indstillingen Dvaletimeout, medmindre den er indstillet til Deaktiveret.</li> </ul>
<b>Timeout</b> Skærmtimeout 15–300 sek.	Angiv det interval i sekunder, som printeren venter, før displayet går tilbage til tilstanden Klar.  <b>Bemærk!</b> "30 sek." er standardindstillingen.
<b>Timeout</b> Udskriftstimeout Deaktiveret 1–255 sek.	Angiv det tidsrum i sekunder, som printeren venter på en meddelelse om, at jobbet er færdigudskrevet, før den annullerer den resterende del af udskriftjobbet.  <b>Bemærkninger:</b> <ul style="list-style-type: none"> <li>• "90 sek." er standardindstillingen.</li> <li>• Når tiden udløber, udskrives en eventuel delvist udskrevet side, som stadig er i printeren, hvorefter printeren kontrollerer, om der venter nye udskriftsjob.</li> <li>• Udskriftstimeout er kun tilgængelig ved brug af PCL-emulering. Denne værdi har ingen indflydelse på udskriftsjob med PCL emulering.</li> </ul>
<b>Timeout</b> Vent timeout Deaktiveret 15–65535 sek.	Angiv det tidsrum i sekunder, som printeren venter på at modtage yderligere data, før den annullerer et udskriftsjob.  <b>Bemærkninger:</b> <ul style="list-style-type: none"> <li>• "40 sek." er standardindstillingen.</li> <li>• Vent timeout er kun tilgængelig, når printeren bruger PostScript emulering. Denne værdi har ingen indflydelse på udskriftsjob med PCL-emulering.</li> </ul>
<b>Timeout</b> Timeout for tilbageholdelse af job 5–255 sek.	Indstil det tidsrum, printeren afventer brugerindgriben, før den tilbageholder job, der kræver utilgængelige ressourcer, og fortsætter med at udskrive andre job i udskriftskøen.  <b>Bemærkninger:</b> <ul style="list-style-type: none"> <li>• "30 sek." er standardindstillingen.</li> <li>• Denne menu vises kun, hvis der er installeret en formateret, fungerende printerharddisk.</li> </ul>
<b>Genoprettelse ved fejl</b> Automatisk genstart Genstart ved inaktivitet Genstart altid Genstart aldrig Maks. autom. genstarter 1–20	Indstil printeren til at genstarte, hvis der opstår en fejl.  <b>Bemærkninger:</b> <ul style="list-style-type: none"> <li>• Standardindstillingen for Automatisk genstart er Genstart altid.</li> <li>• 2 er standardindstillingen for Maks. autom. genstarter.</li> <li>• Hvis printeren inden for et vist tidsrum har udført det antal automatiske genstarter, der er indstillet i printeren, viser printeren den relevante fejl i stedet for at genstarte.</li> </ul>
<b>Genopret udskrift</b> Fortsæt automatisk Deaktiveret 5 – 255	Lad printeren fortsætte udskrivningen automatisk i visse offlinesituationer, når situationerne ikke er afhjulpet inden for det angivne tidsrum.  <b>Bemærk!</b> Standardindstillingen er Deaktiveret.

Brug	For at
<b>Genopret udskrift</b> Genopret ved stop Til Fra Automatisk	Angiv, om printeren skal genudskrive fastklemte sider. <b>Bemærkninger:</b> <ul style="list-style-type: none"> <li>• Standardindstillingen er Auto. Printeren genudskriver fastklemte sider, medmindre den påkrævede hukommelse til at tilbageholde siden skal bruges til andre printeropgaver.</li> <li>• Aktiveret indstiller printeren til altid at genudskrive fastklemte sider.</li> <li>• Deaktiveret indstiller printeren til aldrig at genudskrive fastklemte sider.</li> </ul>
<b>Genopret udskrift</b> Papirstophjælp Til Fra	Indstil printeren til automatisk at kontrollere, om der er fastklemt papir. <b>Bemærk!</b> Standardindstillingen er Til.
<b>Genopret udskrift</b> Beskyt side Fra Til	Udskriv en side, der måske ellers ikke er blevet udskrevet. <b>Bemærkninger:</b> <ul style="list-style-type: none"> <li>• Fra er standardindstillingen. Dette udskriver en delvis side, når der ikke er tilstrækkelig hukommelse til at udskrive hele siden.</li> <li>• Indstillingen Aktiveret sætter printeren til at behandle hele siden, så hele siden udskrives.</li> </ul>
<b>Tryk på slumreknapen</b> Gør ingenting Sleep (Dvale) Dvale	Bestem, hvordan printeren skal reagere på et kortvarigt tryk på knappen Slumre, når printeren er inaktiv. <b>Bemærk!</b> Slumring er standardindstillingen.
<b>Tryk på slumreknapen og hold den nede</b> Gør ingenting Sleep (Dvale) Dvale	Bestemmer, hvordan printeren reagerer på et længerevarende tryk på slumreknapen, når printeren er inaktiv. <b>Bemærk!</b> Standardindstillingen er Gør ingenting.
<b>Fabriksindstillinger</b> Gendan ikke Gendan nu	Gendan printerens fabriksindstillinger. <b>Bemærkninger:</b> <ul style="list-style-type: none"> <li>• Standardindstillingen er Gendan ikke. Den bibeholder de brugerdefinerede indstillinger.</li> <li>• Valg af Gendan nu returnerer alle printerindstillinger til standardindstillingerne, undtagen netværks/portindstillingerne. Alle indlæste data i RAM slettes. Indlæste data, der er gemt i flashhukommelsen eller på en printerharddisk, berøres ikke.</li> </ul>
<b>Tilpasset startmeddelelse</b> Fra IP-adresse Værtsnavn Kontaktnavn Placering Nulkonfigurationsfejl Tilpasset tekst 1	Viser information i forbindelse med de valgte brugermeddelelser på kontrolpanelet.
<b>Eksporter konfigurationsfil</b> Eksport	Eksporter printerkonfigurationsfilen til et flashdrev. <b>Bemærk!</b> Konfigurationsfilen kan kun eksporteres, hvis der er sluttet et flashdrev til printeren.

## Menuen Flashdrev

### menuen Udskriftsindstillinger

Brug	Til
<b>Kopier</b> 1–999	Angiv et standardantal for kopier til hvert udskriftsjob. <b>Bemærk!</b> Standardindstillingen er 1 minutter.
<b>Papirkilde</b> Bakke [x] Flerformålsarkføder <sup>1</sup> MP-arkføder <sup>2</sup> Manuelt papir Manuel konvolut	Indstil en standardpapirkilde til alle udskriftsjob. <b>Bemærk!</b> Bakke 1 er standardindstillingen fra fabrikkens side.
<b>Sortér</b> (1,1,1) (2,2,2) (1,2,3) (1,2,3)	Hold siderne i et udskriftsjob stablet i rækkefølge, når der udskrives flere kopier. <b>Bemærk!</b> "(1,2,3) (1,2,3)" er standardindstillingen.
<b>Sider (dupleks)</b> 1 sided 2 sided	Angiver, om udskriften er på den ene side, eller på begge sider af papiret. <b>Bemærk!</b> 1-sided er standardindstillingen.
<b>Hæft</b> Fra Til	Angiv, om udskrifter skal hæftes. <b>Bemærkninger:</b> <ul style="list-style-type: none"> <li>• Standardindstillingen er Slået fra.</li> <li>• Til gør det muligt at få hæftet udskriftsjob på printerens.</li> <li>• Denne menu vises kun, når en understøttet hæftefinisher er installeret.</li> </ul>
<b>Hulning</b> Fra Til	Angiv, om udskrifter skal have huller til indbinding. <b>Bemærkninger:</b> <ul style="list-style-type: none"> <li>• Standardindstillingen er Slået fra.</li> <li>• Denne menu vises kun, når en understøttet hæfte- og huludstansningsfinisher er installeret.</li> </ul>
<b>Hulningstilstand</b> 2 huller 3 huller 4 huller	Angiv det antal huller, der skal udstanses på udskrifterne. <b>Bemærkninger:</b> <ul style="list-style-type: none"> <li>• "3 huller" er standardindstillingen i USA. "4 huller" er den internationale standardindstilling.</li> <li>• Denne menu vises kun, når en understøttet hæfte- og huludstansningsfinisher er installeret.</li> </ul>
<b>Dupleksindbinding</b> Lang kant Kort kant	Definerer den måde, som duplekssider skal indbindes og udskrives på. <b>Bemærkninger:</b> <ul style="list-style-type: none"> <li>• Ved indbinding på lang kant indbindes siderne langs papirets lange kant (venstre kant ved stående og øverste kant ved liggende). Det er standardindstillingen.</li> <li>• Ved indbinding på kort kant indbindes siderne langs papirets korte kant (øverste kant ved stående og nederste kant ved liggende).</li> </ul>

<sup>1</sup> Denne menu vises kun på printere med berøringsskærm.

<sup>2</sup> Denne menu vises kun på printere uden touch-screen.

Brug	Til
<b>Papirbesparelseretning</b> Automatisk Liggende Stående	Angiv papirretningen for et flersidet dokument. <b>Bemærkninger:</b> <ul style="list-style-type: none"> <li>• Standardindstillingen er Auto.</li> <li>• Indstillingen har indflydelse på job, hvis værdien af indstillingen Papirbesparelse i samme menu ikke er indstillet til Fra.</li> </ul>
<b>Papirbesparelse</b> Fra 2 pr. side 3 pr. side 4 pr. side 6 pr. side 9 pr. side 12 pr. side 16 pr. side	Angiv, at flere sidebilleder skal udskrives på samme side af et stykke papir. <b>Bemærkninger:</b> <ul style="list-style-type: none"> <li>• Standardindstillingen er Slået fra.</li> <li>• Antallet angiver det antal sidebilleder, der udskrives pr. side.</li> </ul>
<b>Papirbesparelseramme</b> Ingen Sort	Udskriv en ramme på hvert sidebillede, når du bruger uddelingskopier (flere sidebilleder pr. side). <b>Bemærkninger:</b> <ul style="list-style-type: none"> <li>• Standardindstillingen er Ingen.</li> <li>• Indstillingen har indflydelse på job, hvis værdien af indstillingen Papirbesparelse i samme menu ikke er indstillet til Fra.</li> </ul>
<b>Papirbesparelssortering</b> Vandret Omvendt, vandret Omvendt, lodret Lodret	Angiv placeringen af flere sidebilleder, når du bruger uddelingskopier (flere sidebilleder pr. side). <b>Bemærkninger:</b> <ul style="list-style-type: none"> <li>• Standardindstillingen er Vandret.</li> <li>• Placeringen afhænger af antallet af sidebilleder, og om de har retningen stående eller liggende.</li> <li>• Indstillingen har indflydelse på job, hvis værdien af indstillingen Papirbesparelse i samme menu ikke er indstillet til Fra.</li> </ul>
<b>Skilleark</b> Fra Mellem kopier Mellem job Mellem sider	Angiv, om der skal indsættes tomme skillesider. <b>Bemærkninger:</b> <ul style="list-style-type: none"> <li>• Standardindstillingen er Slået fra.</li> <li>• Indstillingen Mellem kopier indsætter en tom side mellem hver kopi af udskriftsjobbet, hvis Sorter er angivet til Til. Hvis Sorter er angivet til "(1,1,1) (2,2,2)", indsættes en tom side mellem hvert sæt udskrevne sider, f.eks. efter alle sider 1 og alle sider 2.</li> <li>• Mellem job indsætter en tom side mellem udskriftsjobbene.</li> <li>• Mellem sider indsætter en tom side mellem hver af udskriftsjobbets sider. Dette er en nyttig funktion, når du udskriver transparente, eller når du ønsker at indsætte tomme sider i et dokument til noter.</li> </ul>
<b>Skillesidekilde</b> Bakke [x] Manuel arkføder Flerformålsarkføder <sup>1</sup> MP-arkføder <sup>2</sup>	Angiv papirkilden til skillesiden. <b>Bemærk!</b> Bakke 1 er standardindstillingen fra fabrikkens side.

<sup>1</sup> Denne menu vises kun på printere med berøringsskærm.

<sup>2</sup> Denne menu vises kun på printere uden touch-screen.

Brug	Til
<b>Tomme sider</b> Udskriv ikke Udskriv	Angiv, om der skal indsættes tomme sider i et udskriftsjob. <b>Bemærk!</b> Standardindstillingen er Udskriv ikke.
<sup>1</sup> Denne menu vises kun på printere med berøringsskærm. <sup>2</sup> Denne menu vises kun på printere uden touch-screen.	

## Udskriftsindstillinger

### menuen Opsætning

Brug	For at
<b>Printersprog</b> PCL-emulering PS-emulering	Angiv printerens standardsprog. <b>Bemærkninger:</b> <ul style="list-style-type: none"> <li>• PS-emulering er standardindstillingen.</li> <li>• PostScript emulering benytter en PostScript fortolker til at behandle udskriftsjob.</li> <li>• PCL-emulering benytter en PCL fortolker til at behandle udskriftsjob.</li> <li>• Indstilling af et printersprog forhindrer ikke et softwareprogram i at sende udskriftsjob, der bruger andre sprog.</li> </ul>
<b>Job der venter</b> Til Fra	Angiv, om udskriftsjob skal fjernes fra printerkøen, hvis de kræver utilgængelige printeroptioner eller brugerindstillinger. Disse printerjob gemmes i en separat printerkø, så andre job udskrives normalt. Når de manglende oplysninger og/eller optioner er fremskaffet, udskrives de gemte job. <b>Bemærkninger:</b> <ul style="list-style-type: none"> <li>• Fra er standardindstillingen.</li> <li>• Dette menupunkt vises kun, hvis der er installeret en ikke-skrivebeskyttet printerharddisk. Dette krav sikrer, at gemte job ikke slettes, hvis printeren mister strømmen.</li> </ul>
<b>Udskriftsområde</b> Normal Hele siden	Angiv det logiske og fysiske udskriftsområde. <b>Bemærkninger:</b> <ul style="list-style-type: none"> <li>• Normal er standardindstillingen. Hvis der udskrives data uden for det udskriftsområde, som er defineret via indstillingen Normal, afskærer printeren billedet ved kanten.</li> <li>• Indstillingen Hele siden giver mulighed for at flytte billedet ind i det ikke-udskrivbare område, som er defineret via indstillingen Normal, men printeren afskærer billedet ved kanten for indstillingen Normal. Indstillingen har kun indflydelse på sider, som udskrives ved hjælp af en PCL 5e-fortolker og har ingen effekt på sider, som udskrives ved hjælp af PCL XL- eller PostScript-fortolkeren.</li> </ul>
<b>Indlæs til</b> RAM Blitz Disk	Angiv lagringsdestinationen for indlæste data. <b>Bemærkninger:</b> <ul style="list-style-type: none"> <li>• Standardindstillingen er RAM. Data lagres kun midlertidigt i RAM.</li> <li>• Hvis indlæste data lagres i flashhukommelse eller på en printerharddisk, lagres de permanent. De indlæste data bliver liggende i flashhukommelsen eller på printerharddisken, selvom printeren slukkes.</li> <li>• Dette menupunkt vises kun, hvis der er installeret en flashhukommelse eller printerharddisk (option).</li> </ul>



Brug	For at
<b>Spar ressourcer</b> Til Fra	Angiv, hvordan printeren skal håndtere midlertidigt indlæste data, såsom skrifttyper og makroer, der er gemt i RAM, når printerens modtager et udskriftsjob, som kræver mere end den ledige hukommelse.  <b>Bemærkninger:</b> <ul style="list-style-type: none"> <li>Fra er standardindstillingen. Med indstillingen Fra bevarer printerens kun indlæste data, indtil hukommelsen skal bruges. Indlæste data slettes for at kunne behandle udskriftsjob.</li> <li>Med indstillingen Til bevarer printerens de indlæste data under sprogændringer og printernulstillinger. Hvis printerens løber tør for hukommelse, vises <b>Hukommelse fuld [38]</b>, men indlæste data slettes ikke.</li> </ul>
<b>Rækkefølge for Udskriv alt</b> Alfabetisk Ældste først Nyeste først	Angiv rækkefølgen for udskrivning af tilbageholdte og fortrolige job, når Udskriv alt er valgt.  <b>Bemærk!</b> Standardindstillingen er Alfabetisk

## menuen Finishing

Brug	For at
<b>Sider (dupleks)</b> 1 sided 2 sided	Angiv, om 2-sided (dupleks) udskrivning er indstillet som standard til alle udskriftsjob.  <b>Bemærkninger:</b> <ul style="list-style-type: none"> <li>"1 sided" er standardindstillingen.</li> <li>Du kan indstille to-sided udskrivning i printersoftwarens.                For Windows-brugere:                Klik på <b>Filer &gt; Udskriv</b>, og klik derefter på <b>Egenskaber, Præferencer, Indstillinger</b> eller <b>Opsætning</b>.</li> <li>Macintosh-brugere:                Vælg <b>Filer &gt; Udskriv</b>, og juster derefter indstillingerne i udskrivningsdialogboksen og pop-op-menuerne.</li> </ul>
<b>Dupleksindbinding</b> Lang kant Kort kant	Definer den måde, som duplekssider skal indbindes og udskrives på.  <b>Bemærkninger:</b> <ul style="list-style-type: none"> <li>Lang kant er standardindstillingen. Ved indbinding på lang kant indbindes siderne langs papirets lange kant (venstre kant ved stående og øverste kant ved liggende).</li> <li>Ved indbinding på kort kant indbindes siderne langs papirets korte kant (øverste kant ved stående og nederste kant ved liggende).</li> </ul>
<b>Kopier</b> 1-999	Angiv standardantallet for kopier til hvert udskriftsjob.  <b>Bemærk!</b> Standardindstillingen er 1 minutter.
<b>Tomme sider</b> Udskriv ikke Udskriv	Angiv, om der skal indsættes tomme sider i et udskriftsjob.  <b>Bemærk!</b> Standardindstillingen er Udskriv ikke.
<b>Sætvis</b> (1,1,1) (2,2,2) (1,2,3) (1,2,3)	Hold siderne i et udskriftsjob stakket i rækkefølge, når der udskrives flere kopier  <b>Bemærkninger:</b> <ul style="list-style-type: none"> <li>"(1,1,1) (2,2,2)" er standardindstillingen.</li> <li>Indstillingen Til stakker udskriftsjobbet i rækkefølge.</li> </ul>

Brug	For at
<b>Skillesider</b> Fra Mellem kopier Mellem job Mellem sider	Angiv, om der skal indsættes en blank skilleside.  <b>Bemærkninger:</b> <ul style="list-style-type: none"> <li>• Standardindstillingen er Ingen.</li> <li>• Indstillingen Mellem kopier indsætter en tom side mellem hver kopi af udskriftsjobbet, hvis Sorter er angivet til Til. Hvis Sorter er angivet til "(1,1,1) (2,2,2)", indsættes en tom side mellem hvert sæt udskrevne sider, f.eks. efter alle sider 1 og alle sider 2.</li> <li>• Mellem job indsætter en tom side mellem udskriftsjobbene.</li> <li>• Mellem sider indsætter en tom side mellem hver af et udskriftsjobs sider. Dette er en nyttig funktion, når du udskriver transparenter, eller når du ønsker at indsætte tomme sider i et dokument.</li> </ul>
<b>Separatorkilde</b> Skuffe [x] Manuel indfører	Angiv papirkilden til skillesider.  <b>Bemærkninger:</b> <ul style="list-style-type: none"> <li>• Skuffe 1 (standardskuffe) er standardindstillingen.</li> <li>• I papirmenuen skal Konfigurerer MP være indstillet til "Kassette", for at den manuelle indfører vises som en menuindstilling.</li> </ul>
<b>Papirbesparelse</b> Fra 2-Op 3-Op 4-Op 6-Op 9-Op 12-Op 16 - Op	Udskriv flere sidebilleder på samme side af et stykke papir.  <b>Bemærkninger:</b> <ul style="list-style-type: none"> <li>• Fra er standardindstillingen.</li> <li>• Antallet angiver det antal sidebilleder, der udskrives pr. side.</li> </ul>
<b>Papirbesparelæssortering</b> Vandret Omvendt, vandret Omvendt, lodret Lodret	Angiv placeringen af flere sidebilleder, når du bruger Papirbesparelse.  <b>Bemærkninger:</b> <ul style="list-style-type: none"> <li>• Standardindstillingen er Vandret.</li> <li>• Placeringen afhænger af antallet af sidebilleder, og om de har retningen stående eller liggende.</li> </ul>
<b>Papirbesparelæssretning</b> Automatisk Liggende Stående	Angiv papirretningen for et flersidet dokument.  <b>Bemærk!</b> Standardindstillingen er Auto. Printeren vælger mellem stående og liggende.
<b>Papirbesparelæssramme</b> Ingen Konstant	Udskriv en kant, når du bruger Papirbesparelse.  <b>Bemærk!</b> Standardindstillingen er Ingen.
<b>Hæftejob</b> Fra Til	Angiv, om udskrifter skal hæftes.  <b>Bemærkninger:</b> <ul style="list-style-type: none"> <li>• Fra er standardindstillingen.</li> <li>• Denne menu vises kun, når en understøttet hæftefinisher er installeret.</li> </ul>
<b>Kør hæfteenh.test</b>	Udskriv en rapport for at kontrollere, om hæftefinisheren fungerer rigtigt.  <b>Bemærk!</b> Denne menu vises kun, når en understøttet hæftefinisher er installeret.

Brug	For at
<b>Hulplacering</b> Til Fra	Angiv, om der skal udstanses huller på udskrifterne, så arkene kan samles i en mappe. <b>Bemærkninger:</b> <ul style="list-style-type: none"> <li>• Fra er standardindstillingen.</li> <li>• Denne menu vises kun, når en understøttet hæfte- og huludstansningsfinisher er installeret.</li> </ul>
<b>Hole Punch Mode (Hulningstilstand)</b> 2 huller 3 huller 4 huller	Angiv det antal huller, der skal udstanses på udskrifterne, så arkene kan samles i en mappe. <b>Bemærkninger:</b> <ul style="list-style-type: none"> <li>• "3 huller" er standardindstillingen i USA. "4 huller" er den internationale standardindstilling.</li> <li>• Denne menu vises kun, når en understøttet hæfte- og huludstansningsfinisher er installeret.</li> </ul>
<b>Forskudte sider</b> Ingen Mellem kopier Mellem job	Forskyd sider i bestemte tilfælde. <b>Bemærkninger:</b> <ul style="list-style-type: none"> <li>• Standardindstillingen er Ingen.</li> <li>• Indstillingen Mellem kopier forskyder hver kopi af et udskriftsjob, hvis Sorter er angivet til Til. Hvis sorter er angivet til Fra, forskydes hvert sæt af udskrevne sider, som f.eks. alle sider 1, alle sider 2 osv.</li> <li>• Mellem job angiver samme forskydningsposition for hele udskriftsjobbet, uanset antal udskrevne kopier.</li> <li>• Denne menu vises kun, når en understøttet hæftefinisher er installeret.</li> </ul>

## Menuen Kvalitet

Brug	For at
<b>Udskriftsopløsning</b> 300 dpi 600 dpi 1200 dpi 1200 billedkvalitet 2400 billedkvalitet	Angiv udskriftsopløsningen i punkter pr. tomme (dpi). <b>Bemærk!</b> Standardindstillingen er 600 dpi.
<b>Pixelforbedring</b> Fra Skrifttyper Vandret Lodret Begge retninger Isoleret	Aktiver flere pixler, der skal udskrives i klynger af hensyn til klarheden, for at forbedre billeder horisontalt eller vertikalt eller for at forbedre skrifttyper <b>Bemærk!</b> Fra er standardindstillingen.
<b>Tonersværtning</b> 1–10	Gør udskriften lysere eller mørkere. <b>Bemærkninger:</b> <ul style="list-style-type: none"> <li>• Standardindstillingen er 8 minutter.</li> <li>• Det er tonerbesparende at vælge et lavere tal.</li> </ul>

Brug	For at
<b>Optimer fine linjer</b> Til Fra	Aktiver en udskriftstilstand, som foretrækkes til fine linjer, f.eks. arkitekttegninger, kort, elektriske kredsløb og rutediagrammer. <b>Bemærkninger:</b> <ul style="list-style-type: none"> <li>Fra er standardindstillingen.</li> <li>Du kan indstille dette i printersoftware. For Windows brugere, klik på <b>File (Fil) &gt;Print (Udskriv)</b>, og klik derefter på <b>Properties (Egenskaber), Preferences (Præferencer), Options (Optioner),</b> eller <b>Setup (Opsætning)</b>. For Macintosh-brugere, vælg <b>Fil &gt;Udskriv</b>, og juster derefter indstillingerne fra dialogboksen Udskriv og genvejsmenuerne.</li> <li>Indstillingen foretages via Embedded Web Server ved at indtaste netværksprinterens IP-adresse i webbrowserens adressefelt.</li> </ul>
<b>Grå korrektion</b> Automatisk Fra	Juster automatisk den kontrastforbedring, der foretages på billeder. <b>Bemærk!</b> Standardindstillingen er Auto.
<b>Lysstyrke</b> -6 til 6	Justerer printerens output, enten ved at gøre dem lysere eller mørkere. Du kan spare toner ved at gøre outputtet lysere. <b>Bemærk!</b> Standardindstillingen er 0 minutter.
<b>Kontrast</b> 0-5	Juster kontrasten for udskrevne objekter. <b>Bemærk!</b> Standardindstillingen er 0 minutter.

## Menuen Jobstatistik

**Bemærk!** Dette menupunkt vises kun, når der er installeret en printerharddisk. Sørg for, at printerharddisken ikke er læse-/skrivebeskyttet eller skrivebeskyttet.

Brug	For at
<b>Jobstatistiklog</b> Fra Til	Bestem og angiv, om printeren opretter en logfil for de udskriftsjob, den modtager. <b>Bemærk!</b> Fra er standardindstillingen.
<b>Jobstatistikværktøjer</b>	Udskriv eller slet logfiler eller eksportere dem til et flashdrev.
<b>Frekvens for jobstatistiklog</b> Ugentlig Månedlig	Bestem og angiv, hvor ofte der oprettes en logfil. <b>Bemærk!</b> Månedligt er standardindstillingen.
<b>Loghandling i slutningen af frekvensen</b> Ingen E-mail aktuel logfil E-mail og slet aktuel logfil Anbring aktuel logfil Anbring og slet aktuel logfil	Bestem og angiv, hvordan printeren reagerer, når frekvenstærsklen udløber. <b>Bemærk!</b> Standardindstillingen er Ingen.
<b>Niveauet Disk næsten fuld</b> Fra 1-99	Angiv det maksimale antal logfiler, før printeren udfører handlingen Disk næsten fuld. <b>Bemærk!</b> Standardindstillingen er 5 minutter.

Brug	For at
<b>Handlingen Disk næsten fuld</b> Ingen E-mail aktuel logfil E-mail og slet aktuel logfil E-mail og slet ældste logfil Anbring aktuel logfil Anbring og slet aktuel logfil Anbring og slet ældste logfil Slet aktuel logfil Slet ældste logfil Slet alle logfiler Slet alle undtagen den aktuelle	Bestem og angiv, hvordan printeren reagerer, når printerharddisken er næsten fuld. <b>Bemærkninger:</b> <ul style="list-style-type: none"> <li>• Standardindstillingen er Ingen.</li> <li>• Den værdi, der defineres i niveauet Disk næsten fuld, bestemmer, hvornår denne handling udløses.</li> </ul>
<b>Handlingen Disken er fuld</b> Ingen E-mail og slet aktuel logfil E-mail og slet ældste logfil Anbring og slet aktuel logfil Anbring og slet ældste logfil Slet aktuel logfil Slet ældste logfil Slet alle logfiler Slet alle undtagen den aktuelle	Bestem og angiv, hvordan printeren reagerer, når diskforbruget når maksimumgrænsen (100 MB). <b>Bemærk!</b> Standardindstillingen er Ingen.
<b>URL til anbringelse af logfiler</b>	Bestem og angiv, hvor printeren anbringer logfiler for jobstatistik.
<b>E-mail til afsendelse af logfiler</b>	Angiv den e-mail-adresse, som printeren skal sende logfiler for jobstatistik til.
<b>Logfilpræfiks</b>	Angiv det ønskede præfiks for logfilnavnet. <b>Bemærk!</b> Det aktuelle værtsnavn, der er defineret i menuen TCP/IP, bruges som standardpræfiks for logfiler.

## Menuen Værktøj

Brug	For at
<b>Ryd tilbageholdte job</b> Fortroligt Tilbageholdt Ikke gendannet Alle	Slet fortrolige og tilbageholdte job fra printerens harddisk. <b>Bemærkninger:</b> <ul style="list-style-type: none"> <li>• Valg af indstilling påvirker kun de job, der ligger i printeren. Bogmærker, udskriftsjob på flashdrev og andre typer tilbageholdte job berøres ikke.</li> <li>• Ikke gendannet fjerner alle udskriftsjob og tilbageholdte job, der <i>ikke</i> blev gendannet på printerens harddisk eller i hukommelsen.</li> </ul>

Brug	For at
<b>Formater flash</b> Ja Nej	Formater flashhukommelsen. <b>Advarsel! Potentiel skade:</b> Du må ikke slukke printeren under formatering af flashhukommelsen. <b>Bemærkninger:</b> <ul style="list-style-type: none"> <li>• Hvis du vælger Ja, slettes alle de data, der er gemt i flashhukommelsen.</li> <li>• Nej annullerer anmodningen om formatering.</li> <li>• Flashhukommelse refererer til den hukommelse, der tilføjes ved at installere et flashhukommelseskort i printeren.</li> <li>• Flashhukommelsesoptionen må ikke være læses/skrivebeskyttet eller skrivebeskyttet.</li> <li>• Dette menupunkt vises kun, hvis der er installeret en flash-hukommelse, der ikke er defekt.</li> </ul>
<b>Slet indlæste data på disk</b> Slet nu Slet ikke	Slet indlæste data fra printerens harddisk, herunder tilbageholdte job, bufferjob og parkerede job. <b>Bemærkninger:</b> <ul style="list-style-type: none"> <li>• Slet nu indstiller printeren til at slette overførslerne og giver mulighed for, at displayet kan vende tilbage det oprindelige skærbillede, når sletningsprocessen er fuldført.</li> <li>• Slet ikke indstiller printeren til at vende tilbage til det oprindelige skærbillede, når sletningsprocessen er fuldført.</li> </ul>
<b>Aktiver Hexudskrivning</b>	Hjælp med at isolere kilden til et problem med et udskriftsjob. <b>Bemærkninger:</b> <ul style="list-style-type: none"> <li>• Når den er aktiveret, bliver alle data, der er sendt til printeren, udskrevet med hexadecimal- og tegnrepræsentation, og kontrolkoder udføres ikke.</li> <li>• Du kan afslutte eller deaktivere hexudskrivning ved at slukke eller nulstille printeren.</li> </ul>
<b>Dækningsberegner</b> Fra Til	Vis et estimat af den procentvise dækning af toner på en side. Estimatet udskrives på en separat side i slutningen af hvert udskriftsjob. <b>Bemærk!</b> Fra er standardindstillingen.

## Menuen XPS

Brug	For at
<b>Udskriv fejlsider</b> Fra Til	Udskriv en side, der indeholder information om fejl, inklusive XML markup-fejl. <b>Bemærk!</b> Standardindstillingen er fra.

## Menuen PDF

Brug	For at
<b>Skaler til papir</b> Ja Nej	Skaler sideindhold til den valgte papirstørrelse. <b>Bemærk!</b> Standardindstillingen er Nej.
<b>Bemærkninger</b> Udskriv ikke Udskriv	Udskriv anmærkninger i en PDF. <b>Bemærk!</b> Standardindstillingen er Udskriv ikke.

## PostScript, menu

Brug	For at
<b>Udskriv PS-fejl</b> Til Fra	Udskriv en side, der indeholder PostScript-fejl. <b>Bemærk!</b> Fra er standardindstillingen.
<b>Lås PS-starttilstand</b> Til Fra	Deaktiver SysStart-filen. <b>Bemærk!</b> Fra er standardindstillingen.
<b>Skrifttypeprior.</b> Indbygget Flash/disk	Angiv skrifttypesøgerækkefølgen. <b>Bemærkninger:</b> <ul style="list-style-type: none"> <li>• Deaktiveret er standardindstillingen.</li> <li>• Dette menupunkt er kun tilgængeligt, når et flashhukommelsesoptionskort eller en printerharddisk er installeret, formateret og fungerer korrekt.</li> <li>• Sørg for, at flashhukommelsesoptionen eller printerharddisken ikke er læse/skrivebeskyttet, skrivebeskyttet eller adgangskodebeskyttet.</li> <li>• Jobbufferstørrelsen må ikke være indstillet til 100%.</li> </ul>

## menuen PCL-emulering

Brug	For at
<b>Fontkilde</b> Indbygget Disk Hent Flash Alle	Angiv det skrifttypesæt, der benyttes af menuen Skrifttypenavn. <b>Bemærkninger:</b> <ul style="list-style-type: none"> <li>• Standardindstillingen er Indbygget. "Indbygget" viser det standardsæt med skrifttyper, der er indlæst i printerens RAM.</li> <li>• Indstillingerne Flash og Disk viser alle de skrifttyper, der er indeholdt i denne option.</li> <li>• Flashoptionen skal være korrekt formateret og må ikke være læse/skrivebeskyttet, skrivebeskyttet eller beskyttet med adgangskode.</li> <li>• "Hent" viser alle de skrifttyper, der er indlæst i RAM.</li> <li>• "Alle" viser alle tilgængelige skrifttyper for enhver option.</li> </ul>
<b>Skrifttypenavn</b> Courier 10	Identificer en bestemt skrifttype og den option, hvor den lagres. <b>Bemærk!</b> Standardindstillingen er Courier 10. Courier 10 viser skrifttypenavnet, skrifttype-id og lagringsdestination i printeren. Forkortelsen for skrifttypekilden er R for resident, F for flash, K for disk og D for Hent.
<b>Symbolsæt</b> 10U PC-8 12U PC-850	Angiver symbolsættet for hvert skrifttypenavn. <b>Bemærkninger:</b> <ul style="list-style-type: none"> <li>• 10U PC-8 er standardindstillingen i USA. 12U PC-850 er den internationale standardindstilling.</li> <li>• Et symbolsæt er et sæt alfabetiske og numeriske tegn, tegnsætningstegn og symboler. Symbolsæt understøtter de forskellige krav for sprog eller bestemte anvendelser, f.eks. matematiske symboler til videnskabelig tekst. Kun understøttede symbolsæt vises.</li> </ul>

Brug	For at
<b>PCL-emuleringsindst</b> Punktstørrelse 1,00–1008,00	Ændrer punktstørrelsen for skalerbare typografiske skrifttyper. <b>Bemærkninger:</b> <ul style="list-style-type: none"> <li>• Standardindstillingen er 12.</li> <li>• Punktstørrelse refererer til højden på tegnene i skrifttypen. Et punkt svarer ca. til 0,014 tomme.</li> <li>• Punktstørrelser kan ændres i intervaller på 0,25 punkter</li> </ul>
<b>PCL-emuleringsindst</b> Pitch 0,08–100	Angiv tegnbredde for skalerbare skrifttyper med fast tegnbredde. <b>Bemærkninger:</b> <ul style="list-style-type: none"> <li>• Standardindstillingen er 10 minutter.</li> <li>• Tegnbredde refererer til antallet af tegn med faste mellemrum pr. tomme (dpi).</li> <li>• Punktstørrelser kan ændres i intervaller på 0,01 dpi</li> <li>• Tegnbredden vises på displayet for ikke-skalerbare skrifttyper med fast tegnbredde, men den kan ikke ændres.</li> </ul>
<b>PCL-emuleringsindst</b> Papirretning Stående Liggende	Angiv tekst- og grafikretning på siden. <b>Bemærkninger:</b> <ul style="list-style-type: none"> <li>• Standardindstillingen er Stående. Stående udskriver tekst og grafik parallelt med papirets korte kant.</li> <li>• Liggende udskriver tekst og grafik parallelt med papirets lange kant.</li> </ul>
<b>PCL-emuleringsindst</b> Linjer pr. side 1–255	Bestem antallet af linjer, der udskrives på hver side. <b>Bemærkninger:</b> <ul style="list-style-type: none"> <li>• 60 holes (3 huller) er standardindstillingen i USA. 64 er den internationale standardindstilling.</li> <li>• Printerens indstiller afstanden mellem linjerne på basis af menupunkterne Linjer pr. side, Papirstørrelse og Papirretning. Vælg den ønskede papirstørrelse og -retning, før du indstiller linjer pr. side.</li> </ul>
<b>PCL-emuleringsindst</b> A4-bredde 198 mm 203 mm	Indstil printeren til udskrifter på A4-papir. <b>Bemærkninger:</b> <ul style="list-style-type: none"> <li>• "198 mm" er standardindstillingen.</li> <li>• Indstillingen 203-mm angiver bredden af siden, så der kan udskrives 80 tegn med 10 pitch.</li> </ul>
<b>PCL-emuleringsindst</b> Auto CR efter LF Til Fra	Angiv, om printeren automatisk skal udføre en vognretur- (CR) efter en linjeskiftkommando (LF). <b>Bemærk!</b> Fra er standardindstillingen.
<b>PCL-emuleringsindst</b> Auto LF efter CR Til Fra	Angiv, om printeren automatisk skal udføre et linjeskift (LF) efter en vognreturkommando (CR). <b>Bemærk!</b> Fra er standardindstillingen.



Brug	For at
<p><b>Nyt skuffenr.</b></p> <p>Tildel MP-arkføder Fra Ingen 0 – 199</p> <p>Tildel bakke [x] Fra Ingen 0 – 199</p> <p>Tildel manuelt papir Fra Ingen 0 – 199</p> <p>Tildel manu. konvolut Fra Ingen 0 – 199</p>	<p>Konfigurer printeren til at kunne arbejde med printersoftware eller programmer, der bruger andre kildetildelinger til skuffer og arkfødere.</p> <p><b>Bemærkninger:</b></p> <ul style="list-style-type: none"> <li>• Standardindstillingen er Fra.</li> <li>• "Ingen" ignorerer kommandoen til valg af papirindføring. Denne indstilling vises kun, når den er valgt af PCL 5-fortolkeren.</li> <li>• Med "0 – 199" kan du angive en personlig indstilling.</li> </ul>
<p><b>Nyt skuffenr.</b></p> <p>Vis fabriksindstillinger</p> <p>MPF-standard = 8 T1-standard = 1 T1-standard = 4 T1-standard = 5 T1-standard = 20 T1-standard = 21 Konvol.std. = 6 MPapirstandard = 2 Man.konv.std = 3</p>	<p>Viser den standardindstilling, der er knyttet til hver skuffe og arkføder.</p>
<p><b>Nyt skuffenr.</b></p> <p>Gendan standarder Ja Nej</p>	<p>Gendan standardindstillingerne for alle skuffer og arkfødere.</p>

## Menuen HTML

Brug		For at
<b>Skrifttypenavn</b> Albertus MT Antique Olive Apple Chancery Arial MT Avant Garde Bodoni Bookman Chicago Clarendon Cooper Black Copperplate Coronet Courier Eurostile Garamond Geneva Gill Sans Goudy Helvetica Hoefler Text Intl CG Times Intl Courier Intl Univers	Joanna MT Letter Gothic Lubalin Graph Marigold MonaLisa Recut Monaco New CenturySbk New York Optima Oxford Palatino StempelGaramond Taffy Times TimesNewRoman Univers Zapf Chancery NewSansMTCS NewSansMTCT New SansMTJA NewSansMTKO	Angiv standardskrifttypen for HTML-dokumenter. <b>Bemærk!</b> Skrifttypen Times bruges i HTML-dokumenter, hvori der ikke er angivet en skrifttype.

Brug	For at
<b>Skrifttjæstørrelse</b> 1–255 pkt.	Angiv standardskrifttjæstørrelsen for HTML-dokumenter. <b>Bemærkninger:</b> <ul style="list-style-type: none"> <li>• 12 pkt. er standardindstillingen.</li> <li>• Skrifttjæstørrelsen kan justeres i intervaller à ét punkt.</li> </ul>
<b>Skalering</b> 1–400%	Skaler standardskrifttjæstørrelsen for HTML-dokumenter. <b>Bemærkninger:</b> <ul style="list-style-type: none"> <li>• Standardindstillingen er 100 %.</li> <li>• Skalering kan justeres i intervaller på én %.</li> </ul>
<b>Retning</b> Stående Liggende	Angiv retningen for HTML-dokumenter. <b>Bemærk!</b> Standardindstillingen er Stående.
<b>Margenstørrelse</b> 8-255 mm	Angiv sidemargen for HTML-dokumenter. <b>Bemærkninger:</b> <ul style="list-style-type: none"> <li>• 19 mm er standardindstillingen.</li> <li>• Margenstørrelse kan ændres i intervaller på 1 mm.</li> </ul>

Brug	For at
<b>Baggrunde</b> Udskriv ikke Udskriv	Angiv, om baggrunde skal udskrives på HTML-dokumenter. <b>Bemærk!</b> Udskriv er standardindstillingen.

## Menuen Billede

Brug	For at
<b>autotilpas</b> Til Fra	Vælg en optimal papirstørrelse, skalering og retning. <b>Bemærk!</b> Standardindstillingen er Til. Den tilsidesætter indstillingerne for skalering og retning for enkelte billeder.
<b>Inverter</b> Til Fra	Inverter bi-tonale monokrombilleder. <b>Bemærkninger:</b> <ul style="list-style-type: none"> <li>• Standardindstillingen er fra.</li> <li>• Denne indstilling gælder ikke for GIF- eller JPEG-billeder.</li> </ul>
<b>Skalering</b> Forankres øverst til v. Tilpas Forankres i centrum Tilpas i højden/bredden Tilpas i højden Tilpas i bredden	Skalér billedet, så det passer til den valgte papirstørrelse. <b>Bemærkninger:</b> <ul style="list-style-type: none"> <li>• Standardindstillingen er Tilpas.</li> <li>• Når Autotilpas er angivet til Til, indstilles skaleringen automatisk til Tilpas.</li> </ul>
<b>Retning</b> Stående Liggende Omvendt stående Omvendt liggende	Indstil billedretningen. <b>Bemærk!</b> Standardindstillingen er Stående.

## Menuen Hjælp

Menuen Hjælp består af en række hjælpesider, der gemmes i printeren som PDF filer. De indeholder praktiske oplysninger om brug af printeren og udførelse af udskrivningsopgaver.

Oversættelser på engelsk, fransk, tysk og spansk findes i printeren.

Menupunkt	Beskrivelse
Udskriv alle guider	Udskriver alle vejledninger
Udskriftskvalitet	Indeholder oplysninger om løsning af problemer med udskriftskvalitet
Vejledning til udskrivning	Indeholder oplysninger om ilægning af papir og andre specialmedier
Vejledning til medier	Indeholder en liste over de understøttede papirstørrelser for bakker og arkfødere
Vejledning til udskrivningsfejl	Indeholder oplysninger om løsning af printerfejl
Menuen Kort	Indeholder en liste over kontrolpanelets menuer og indstillinger på printeren
Informationsvejledning	Indeholder hjælp til søgning efter yderligere oplysninger
Vejledning til tilslutning	Indeholder oplysninger om lokal tilslutning af printeren (USB) eller tilslutning til et netværk

Menupunkt	Beskrivelse
Vejledning til transport	Indeholder instruktioner til sikker flytning af printeren

# Sparer penge og redder miljøet

## Spare papir og toner

Undersøgelser viser, at helt op til 80 % af CO<sub>2</sub>-fodaftrykket for en printer er forbundet med papirforbruget. Du kan reducere din printers CO<sub>2</sub>-påvirkning markant ved at bruge genbrugspapir og følge råd som at udskrive på begge sider af papiret og udskrive flere sider på det samme ark.

Se "[Bruge Økotilstand](#)" på side 122 for at få oplysninger om, hvordan du hurtigt kan spare papir og energi med én printerindstilling.

## Bruge genbrugspapir

Som et miljøbevidst firma understøtter vi genbrug af kontorpapir, der er særligt fremstillet til brug i laserprintere. Du kan finde flere oplysninger om genbrugspapir, som fungerer godt sammen med din printer under "[Brug af genbrugspapir](#)" på side 60.

## Besparelse på forbrugsstoffer

### Bruge begge sider af papiret

Hvis din printermodel understøtter tosidet udskrivning, kan du kontrollere, om der udskrives på en eller begge sider af papiret.

#### Bemærkninger:

- Tosidet udskrivning er standardindstillingen i printerdriveren.
- Hvis du vil have en komplet liste over understøttede produkter og lande, kan du gå til [www.dell.com/support](http://www.dell.com/support).

### Placer flere sider på ét ark papir

Du kan udskrive op til 16 sammenhængende sider af et flersidet dokument på én side af et enkelt ark papir ved at indstille flere sider (Uddelingskopier) til udskriftsjobbet.

## Undersøg det første udkast for eventuelle fejl

Før du udskriver eller tager flere kopier af et dokument, skal du:

- Brug funktionen Vis udskrift for at se, hvordan dokumentet ser ud, inden du udskriver det.
- Udskriv én kopi af dokumentet for at kontrollere indholdet og formatet for eventuelle fejl.

## Undgå papirstop

Angiv papirtype og -størrelse korrekt for at undgå papirstop. Der er flere oplysninger i "[Undgå papirstop](#)" på side 143.

## Spare energi

### Bruge Økotilstand

1 Åbn en webbrowser, og angiv derefter printerens IP-adresse i adressefeltet.

**Bemærkninger:**

- Se printerens IP-adresse i TCP/IP-afsnittet i menuen Netværk/porte. IP-adressen vises som fire sæt tal, adskilt af punktummer, f.eks. 123,123.123,123.
- Hvis du bruger en proxyserver, skal du deaktivere den midlertidigt for at indlæse websiden korrekt.

2 Klik på **Indstillinger >Generelle indstillinger >Øko-tilstand**.

3 Vælg en indstilling.

Brug	For at
Fra	Brug fabriksindstillingerne for alle indstillinger forbundet med Økotilstand. <b>Bemærkninger:</b> <ul style="list-style-type: none"> <li>• Indstillinger, der blev ændret, da andre tilstande var valgt, nulstilles til fabriksindstillingerne.</li> <li>• Fra understøtter printerens ydelsesspecifikationer.</li> </ul>
Energi	Reducer energiforbruget, især når printeren er tændt, men ikke i brug. <b>Bemærkninger:</b> <ul style="list-style-type: none"> <li>• Printerens motorer starter ikke, før et dokument er klar til udskrivning. Du vil måske opleve en kort forsinkelse, før den første side udskrives.</li> <li>• Printeren går i slumringstilstand efter ét minuts inaktivitet.</li> <li>• Printerdisplayet slukkes, når printeren er i slumretilstand.</li> <li>• Lys på hæftefinisher og andre optionsfinishers slukkes, når printeren er i slumretilstand.</li> </ul>
Energi/Papir	Brug alle indstillinger forbundet med Energi- og Papirbesparelse.
Almindeligt papir	Slå den automatiske to-sidede (dupleks) udskriftsfunktion til.

4 Klik på **Send**.

### Reduktion af printerstøj

Du kan bruge Lydløs tilstand til at mindske støjen fra printeren.

1 Naviger til følgende via printerens kontrolpanel:

 >Indstillinger >  >Indstillinger >  >Generelle indstillinger >  >Lydløs tilstand > 

2 Vælg en indstilling.

Brug	For at
Til	Reducer printerstøj. <b>Bemærkninger:</b> <ul style="list-style-type: none"> <li>• Alle udskriftsjob behandles med nedsat hastighed.</li> <li>• Printerens motorer starter ikke, før et dokument er klar til udskrivning. Der vil være en kortvarig forsinkelse, før den første side udskrives.</li> <li>• Alarm- og kassettelydene deaktiveres.</li> <li>• Printeren ignorerer forhåndsstart.</li> </ul>
Fra	Brug standardindstillingerne. <b>Bemærk!</b> Disse indstillinger understøtter printerens ydelsesspecifikationer.

3 Tryk på .

## Tilpasning af slumringstilstand

Du kan spare energi ved at reducere antallet af minutter, der går, før printeren går i slumringstilstand. Vælg en værdi fra 1 til 120. Standardindstillingen er 30 minutter.

**Bemærk!** Printeren kan modtage udskriftsjob, selvom den er i slumringstilstand.

### Brug af Embedded Web Server

1 Åbn en webbrowser, og angiv derefter printerens IP-adresse i adressefeltet.

**Bemærkninger:**

- Se printerens IP-adresse i TCP/IP-afsnittet i menuen Netværk/porte. IP-adressen vises som fire sæt tal, adskilt af punktummer, f.eks. 123,123.123,123.
- Hvis du bruger en proxyserver, skal du deaktivere den midlertidigt for at indlæse websiden korrekt.

2 Naviger til:

**Indstillinger >Generelle indstillinger >Timeout**

3 I feltet Slumringstilstand skal du indtaste det antal minutter, printeren skal vente, før den går i slumringstilstand.

4 Klik på **Send**.

### Brug af printerens kontrolpanel

1 Naviger til følgende via printerens kontrolpanel:

 >Indstillinger >  >Indstillinger >  >Generelle indstillinger >  >Timeout >  >Slumringstilstand > 

2 I feltet Slumringstilstand skal du vælge det antal minutter, printeren skal vente, før den går i slumringstilstand.

3 Tryk på .

## Brug af dvaletilstand

Dvale er en strømbesparende tilstand, der bruger meget lidt strøm.

### Bemærkninger:

- Tre dage er standardtidsperioden, før printeren går i dvaletilstand.
- Sørg for at vække printeren fra dvaletilstand, før du sender et udskriftsjob. En hård nulstilling eller et langt tryk på slumreknappen vækker printeren fra dvaletilstand.
- Hvis printeren er i dvaletilstand, er Embedded Web Server deaktiveret.

1 Fra kontrolpanelet skal du navigere til:

 > Indstillinger >  > Indstillinger >  > Generelle indstillinger > 

2 Vælg **Tryk på slumreknappen** eller **Tryk på slumreknappen og hold den nede**, og tryk derefter på .

3 Tryk på **Dvale** > .

## Justere printerdisplayets lysstyrke

Du kan indstille lysstyrken, hvis du vil spare energi, eller hvis du har svært ved at læse teksten på displayet.

### Brug af Embedded Web Server

1 Åbn en webbrowser, og angiv derefter printerens IP-adresse i adressefeltet.

#### Bemærkninger:

- Se printerens IP-adresse i TCP/IP-afsnittet i menuen Netværk/porte. IP-adressen vises som fire sæt tal, adskilt af punktummer, f.eks. 123,123.123,123.
- Hvis du bruger en proxyserver, skal du deaktivere den midlertidigt for at indlæse websiden korrekt.

2 Klik på **Indstillinger > Generelle indstillinger**.

3 I feltet Skærmens lysstyrke skal du indtaste lysstyrken i procent for displayet.

4 Klik på **Send**.

## Genbrug

### Genbrug af Dell-produkter

Du kan returnere Dell-produkter mhp. genbrug:

- 1 Besøg vores websted på [www.dell.com/recycle](http://www.dell.com/recycle).
- 2 Vælg land eller område.
- 3 Følg vejledningen på computerskærmen.



## Sikring af printeren

### Brug af sikkerhedslåsen

Printeren er udstyret med en sikkerhedslås. Når en lås, der er kompatibel med de fleste bærbare computere, er isat, er printeren låst. Når den er låst, kan systemkortets afskærmning og systemkortet ikke fjernes. Sæt en sikkerhedslås på printeren ved den viste placering.



### Erklæring om flygtighed

Din printer indeholder forskellige typer hukommelse, der kan lagre enheds- og netværksindstillinger samt brugerdata.

Hukommelsestyper	Beskrivelse
Flygtig hukommelse	Din printer bruger standard-RAM (Random Access Memory) til midlertidigt at bufferlagre brugerdata under enkle udskriftsjob.
Ikke-flygtig hukommelse	Din printer bruger muligvis to slags ikke-flygtig hukommelse: EEPROM og NAND (flashhukommelse). Begge typer bruges til at gemme operativsystemet, enhedsindstillinger, netværksoplysninger, bogmærkeindstillinger og integrerede løsninger.
Harddiskhukommelse	I visse printere er der installeret en harddisk. Printerharddisken er beregnet på enhedsspecifik funktionalitet. Det giver enheden mulighed for at bevare brugerdata fra komplekse udskriftsjob samt formulardata og skrifttyperdata.

Slet indholdet af en installeret printerhukommelse under følgende omstændigheder:

- Printeren tages ud af brug.
- Printerens harddisk skal udskiftes.
- Printeren skal flyttes til en anden afdeling eller placering.
- Printeren skal efterses af udefrakommende.
- Printeren skal flyttes fra arbejdspladsen i forbindelse med eftersyn.
- Printeren vil blive solgt til en anden virksomhed.

## Bortskaffelse af en printerharddisk

**Bemærk!** Nogle printermodeller har muligvis ikke en printerharddisk installeret.

I miljøer med høj sikkerhed kan det være nødvendigt med yderligere tiltag for at sikre, at fortrolige data på en printerharddisk ikke er tilgængelige, når printeren eller harddisken fjernes fra arbejdspladsen.

- **Afmagnetisering** – Rydder harddisken med et magnetfelt, der sletter alle gemte data
- **Knusning** – Sammenpresser fysisk harddisken, så komponenterne ødelægges og ikke kan læses
- **Makulering** – Optrævler fysisk harddisken til små metalstykker

**Bemærk!** De fleste data kan slettes elektronisk, men den eneste metode, der garanterer, at alle data er helt slettet, er ved fysisk at ødelægge hver enkelt harddisk, hvorpå der kan være data gemt.

## Slette harddiskens flygtige hukommelse

Den flygtige hukommelse (RAM), der er installeret i printeren, kræver en strømkilde for at bevare oplysninger. Hvis du vil slette data, der er gemt i bufferen, skal du slukke printeren.

## Slette harddiskens ikke-flygtige hukommelse

Du kan slette individuelle indstillinger, enheds- og netværksindstillinger, sikkerhedsindstillinger og integrerede løsninger ved at udføre disse trin:

- 1 Sluk for printeren.
- 2 Tryk på **2** og **6** på tastaturet, og hold knapperne nede, mens du tænder printeren. Slip kun knapperne, når skærmen med statuslinjen vises.

Printeren udfører en startsekvens, og menuen Konfiguration vises. Når printeren er klar, vises en liste med funktioner på printerens display.

- 3 Tryk på piletasten op eller ned, indtil **Slet alle indstillinger** vises  
Printeren vil genstarte adskillige gange i løbet af denne proces.

**Bemærk!** Slet alle indstillinger fjerner enhedsindstillinger, løsninger, job og adgangskoder fra printerens hukommelse.

- 4 Naviger til:

**Tilbage > Afslut Konfigurationsmenu**

Printeren genstarter og vender derefter tilbage til normal driftstilstand.

## Slette printerharddiskens hukommelse

### Bemærkninger:

- Nogle printermodeller har muligvis ikke en printerharddisk installeret.
- Hvis du konfigurerer Slet midlertidige datafiler i printermenuerne, kan du fjerne resterende fortroligt materiale, der er efterladt ved udskriftsjob, ved sikkert at overskrive filer, der er markeret til sletning.

### Brug af printerens kontrolpanel

- 1 Sluk for printeren.
- 2 Tryk på **2** og **6**, og hold dem nede, mens du tænder for printeren. Slip kun knapperne, når skærmen med statuslinjen vises.  
Printeren udfører en startsekvens, og menuen Konfiguration vises. Når printeren er klar, vises en liste med funktioner på printerens display.
- 3 Tryk på pil op eller pil ned, indtil der vises **Slet disk**, og vælg derefter én af de følgende:
  - **Slet disk (hurtig)** – Med denne kan du overskrive disken med nuller på én gang.
  - **Slet disk (sikker)** - Med denne kan du overskrive printerens harddisk med tilfældige bitmønstre flere gange, efterfulgt af en kontrolkørsel. En sikker overskrivning overholder DoD 5220.22-M-standarden for sikker sletning af data fra en harddisk. Meget fortrolige oplysninger bør kun slettes ved hjælp af denne metode.
- 4 Tryk på pil op eller pil ned, indtil beskeden **Ja** vises, og fortsæt så med disksletningen.

### Bemærkninger:

- En statuslinje angiver, hvordan disksletningsopgaven skrider frem.
- Disksletning kan tage fra nogle minutter til mere end en time, og i den periode kan printeren ikke bruges til andre opgaver.

- 5 Naviger til:

**Tilbage > Afslut Konfigurationsmenu**

Printeren genstarter og vender derefter tilbage til normal driftstilstand.

## Konfiguration af printerharddiskkryptering

Aktivér harddiskkryptering for at forhindre tab af følsomme data, hvis printeren eller harddisken skulle blive stjålet.

**Bemærk!** Nogle printermodeller har muligvis ikke en printerharddisk installeret.

### Brug af Embedded Web Server

- 1 Åbn en webbrowser, og angiv derefter printerens IP-adresse i adressefeltet.

### Bemærkninger:

- Se printerens IP-adresse i TCP/IP-afsnittet i menuen Netværk/porte. IP-adressen vises som fire sæt tal, adskilt af punktummer, f.eks. 123,123.123,123.

- Hvis du bruger en proxyserver, skal du deaktivere den midlertidigt for at indlæse websiden korrekt.

## 2 Klik på **Indstillinger > Sikkerhed > Diskkryptering**.

**Bemærk!** Diskkryptering vises kun i menuen Sikkerhed, hvis der er installeret en formateret, ikke-defekt printerharddisk.

## 3 Under Diskkryptering skal du vælge **Aktiver**.

### **Bemærkninger:**

- Hvis du aktiverer diskkryptering, sletter du printerharddiskens indhold.
- Diskkryptering kan tage fra nogle minutter til mere end en time, og i den periode kan printeren ikke bruges til andre opgaver.

## Brug af printerens kontrolpanel

### 1 Sluk for printeren.

### 2 Tryk på **2** og **6**, og hold dem nede, mens du tænder for printeren. Slip kun knapperne, når skærmen med statuslinjen vises.

Printeren udfører en startsekvens, og menuen Konfiguration vises. Når printeren er klar, vises en liste med funktioner på printerens display.

### 3 Naviger til:

#### **Diskkryptering > Aktiver**

**Bemærk!** Hvis du aktiverer diskkryptering, sletter du printerharddiskens indhold.

### 4 Vælg **Ja** for at fortsætte med disksletning.

### **Bemærkninger:**

- Sluk ikke printeren under krypteringsprocessen. Det kan medføre tab af data.
- Diskkryptering kan tage fra nogle minutter til mere end en time, og i den periode kan printeren ikke bruges til andre opgaver.
- En statuslinje angiver, hvordan disksletningsopgaven skrider frem. Når disken er krypteret, vender printeren tilbage til skærbilledet for aktivering eller deaktivering af diskkryptering.

### 5 Naviger til:

#### **Tilbage > Afslut Konfigurationsmenu**

Printeren genstarter og vender derefter tilbage til normal driftstilstand.

## Find oplysninger om printersikkerhed

I miljøer med høj sikkerhed kan det være nødvendigt med yderligere tiltag for at sikre, at fortrolige data på en printerharddisk ikke er tilgængelige for uautoriserede personer. Du kan finde flere oplysninger i *“Embedded Web Server – Sikkerhed” Administratorguide*, som du kan finde på printer-cd'en eller på vores websted, eller ved at kontakte det sted, hvor du har købt printeren.

## Vedligeholdelse af printeren

Du skal med jævne mellemrum udføre visse opgaver for at opretholde en optimal ydeevne for printeren.

**Advarsel! Potentiel skade:** Hvis du ikke opretholder den optimale ydeevne eller udskifter dele eller forbrugsstoffer når der bedes om det, kan det forårsage skade på printeren.

### Anslået antal sider tilbage

Det anslået antal tilbageværende sider er baseret på printerens seneste udskriftshistorik . Dets nøjagtighed kan variere meget og afhænger af mange faktorer, såsom faktisk dokumentindhold, indstillinger for udskriftskvalitet og andre indstillinger for printeren.

Nøjagtigheden af det anslået antal tilbageværende sider kan falde når det faktiske udskriftforbrug er forskelligt i forhold til det historiske udskriftsforbrug. Overvej det variable nøjagtighedsniveau før du køber eller erstatter forbrugsstoffer baseret på overslaget. Indtil den rette udskriftshistorik indhentes for printeren, forudsætter de første beregninger det fremtidige forbrug af forbrugsstoffer baseret på International Organization for Standardizations\* testmetoder og sideindhold.

\* Erklæret gennemsnitlig ydelsesværdi for uafbrudt brug af sort tonerkassette i henhold til ISO/IEC 19752.

## Rengøring af printeren

### Rengøring af printeren

**Bemærk!** Du bør udføre denne opgave med nogle måneders mellemrum.

**Advarsel! Potentiel skade:** Garantien dækker ikke skader på printeren, der er forårsaget af, at printeren håndteres forkert.

- 1 Kontroller, at printeren er slukket, og at stikket er taget ud af kontakten.



**FORSIGTIG! RISIKO FOR ELEKTRISK STØD:** Tag netledningen ud af stikkontakten, og fjern alle kabler fra printeren, før du går videre, for at reducere risikoen for elektrisk stød, når du skal rengøre printerens ydre.

- 2 Fjern alt papir fra standardbakken og MP-arkfoderen.
- 3 Fjern støv, fnug og papirstumper omkring printeren med en blød børste eller en støvsuger.
- 4 Fugt en ren, fnugfri klud med vand, og brug den til at rense ydersiden af printeren.

**Advarsel! Potentiel skade:** Brug ikke husholdningsrengøringsmidler, da de kan beskadige printerens yderside.

- 5 Forvis dig om at alle områder af printeren er tørre før du begynder et nyt udskrivnings job.

## Tømning af en hulningsboks

- 1 Træk hulningsboksen ud.

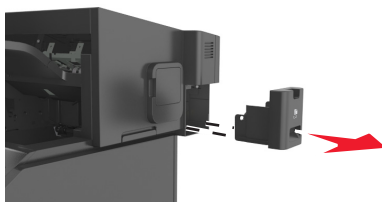

- 2 Tøm boksen.

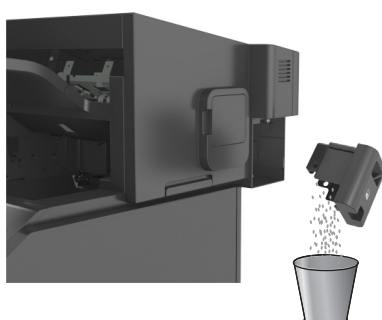

- 3 Sæt den tømte hulningsboks tilbage i finisheren, indtil den *klikker* på plads.

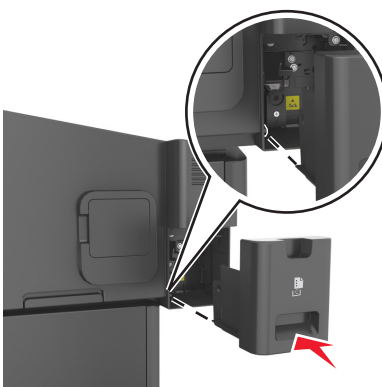

## Kontrol af status for dele og forbrugsstoffer

Der vises en meddelelse på printerdisplayet, når et forbrugsstof skal udskiftes, eller når der skal udføres vedligeholdelse.

### Kontrol af status for dele og forbrugsstoffer fra printerens kontrolpanel

Naviger til følgende via printerens kontrolpanel:

 >Status/forbrugsstoffer >  Vis forbrugsstoffer > 

## Kontrol af status for dele og forbrugsstoffer fra Embedded Web Server

**Bemærk!** Kontroller, at computeren og printeren er sluttet til det samme netværk.

- 1 Åbn en webbrowser, og angiv derefter printerens IP-adresse i adressefeltet.

**Bemærkninger:**

- Se printerens IP-adresse i TCP/IP-afsnittet i menuen Netværk/porte. IP-adressen vises som fire sæt tal, adskilt af punktummer, f.eks. 123,123.123,123.
- Hvis du bruger en proxyserver, skal du deaktivere den midlertidigt for at indlæse websiden korrekt.

- 2 Klik på **Enhedsstatus >Flere oplysninger**.

## Bestilling af forbrugsstoffer

### Bestilling af forbrugsstoffer med Værktøj til bestilling af forbrugsstoffer

- 1 Brug søgekommandoen i startmenuen for at finde Statusovervågningscenter.
- 2 Åbn programmet, og klik derefter på **Bestil forbrugsstoffer**.

### Bestilling af forbrugsstoffer med Printerhjem

- 1 Brug søgekommandoen i startmenuen for at finde Dell Printer Home.
- 2 Åbn programmet, og klik derefter på **Vedligeholdelse >Bestil forbrugsstoffer**.

## Opbevaring af forbrugsstoffer

Vælg et køligt, rent opbevaringssted til forbrugstofferne til printeren. Opbevar forbrugsstoffer med den rigtige side op i originalemballagen, indtil de skal bruges.

Forbrugstofferne må ikke udsættes for:

- Direkte sollys
- Temperaturer over 35° C
- Høj luftfugtighed over 80%
- Saltmættet luft
- Ætsende luftarter
- Meget støv

## Udskiftning af forbrugsstoffer

### Udskiftning af tonerpatronen

- 1 Løft frontdækslet, og træk MP-arkføder-panelet ned.

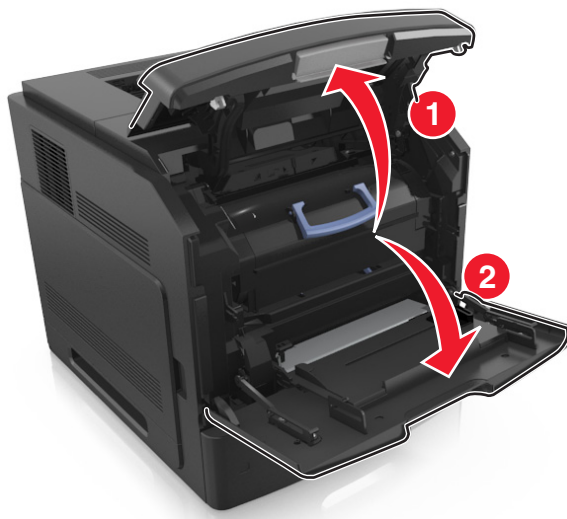

- 2 Træk patronen ud af printeren ved hjælp af håndtaget.



- 3 Pak den nye tonerpatron ud, fjern enballagen og ryst derefter patronen for at fordele toner.



- 4 Indsæt tonerpatronen i printeren ved at justere pilene på sideskinnerne på patronen med pilene på sideskinnerne inden i printeren.



**Bemærk!** Sørg for, at patronen er skubbet helt ind.

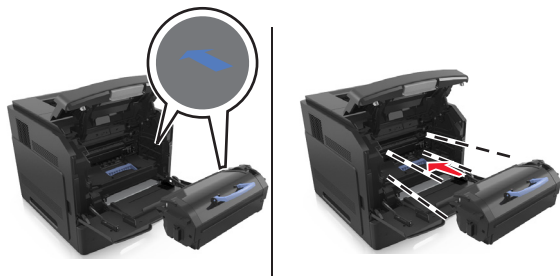

**Advarsel! Potentiel skade:** Ved udskiftning af en tonerpatron, må du ikke udsætte billedenheden for direkte sollys i længere tid. Hvis produktet udsættes for lys i længere tid, kan det skabe problemer med udskriftskvaliteten.

5 Luk panelet til MP-arkføderen og frontdækslet.

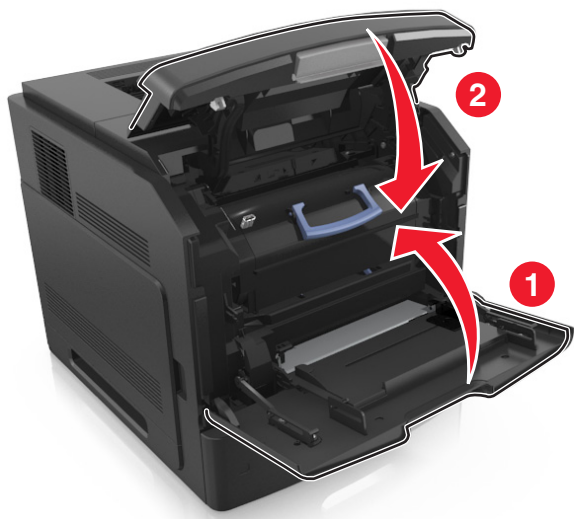

## Udskiftning af billedenheden

1 Løft frontdækslet, og træk MP-arkføder-panelet ned.

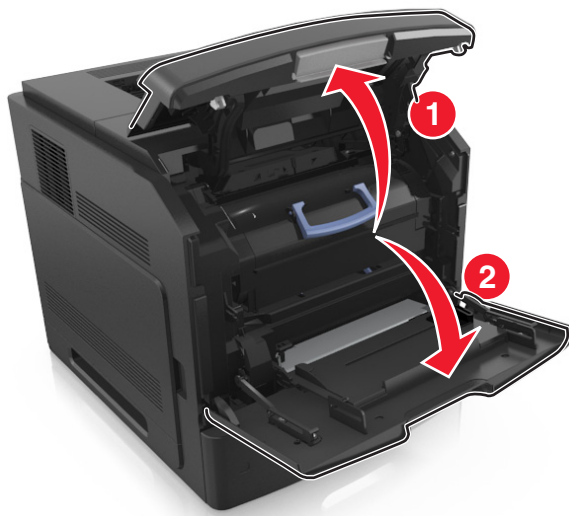

2 Træk tonerpatronen ud af printeren ved hjælp af håndtaget.

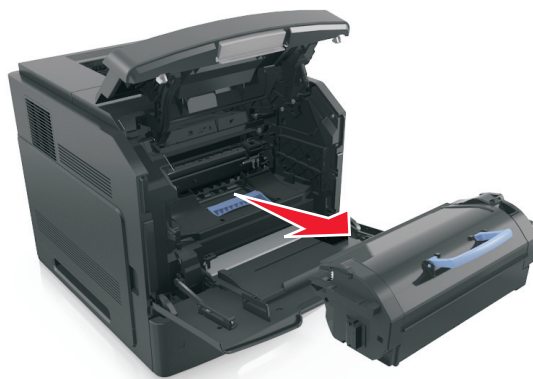

3 Løft det blå håndtag, og træk billedenheden ud af printeren.

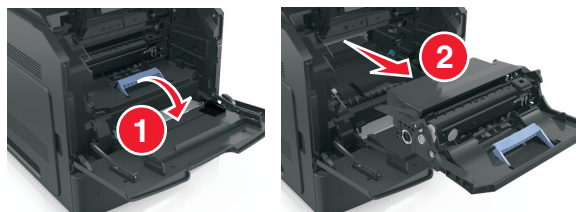

- 4 Udpak den nye billedenhed, og ryst den igen.

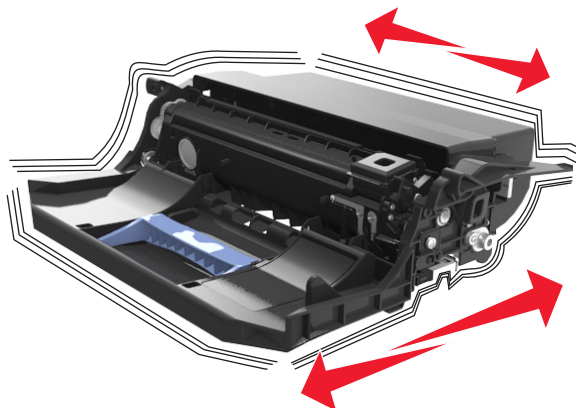

- 5 Fjern al emballage fra billedenheden.

**Advarsel! Potentiel skade:** Billedenheden må ikke udsættes for direkte lys i mere end ti minutter. Hvis produktet udsættes for lys i længere tid, kan det skabe problemer med udskriftskvaliteten.

**Advarsel! Potentiel skade:** Undgå at berøre fotokonduktortromlen. Hvis du gør det kan det påvirke udskriftskvaliteten på fremtidige udskriftsjob.

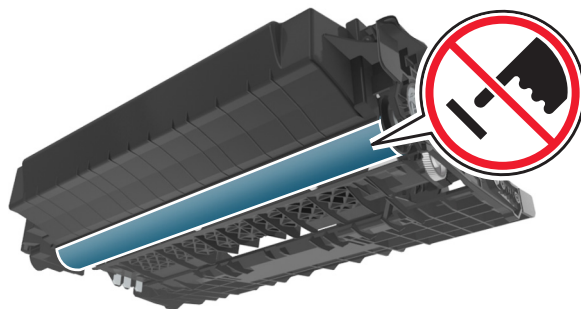

- 6 Indsæt billedenheden i printeren ved at justere pilene på sideskinnerne på enheden med pilene på sideskinnerne inden i printeren.

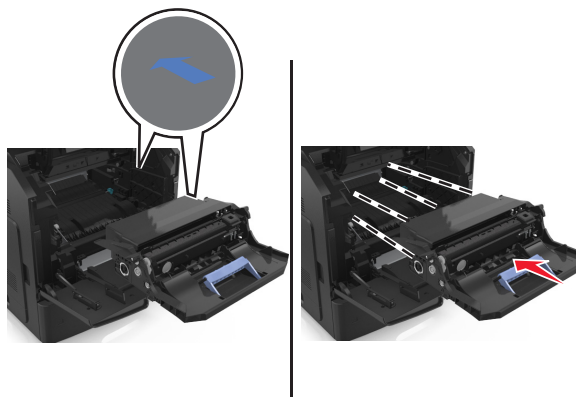

- 7** Indsæt tonerpatronen i printeren ved at justere pilene på sideskinnerne på enheden med pilene på sideskinnerne inden i printeren.

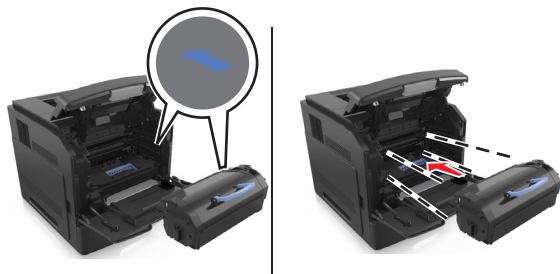

- 8** Luk panelet til MP-arkføderen og frontdækslet.

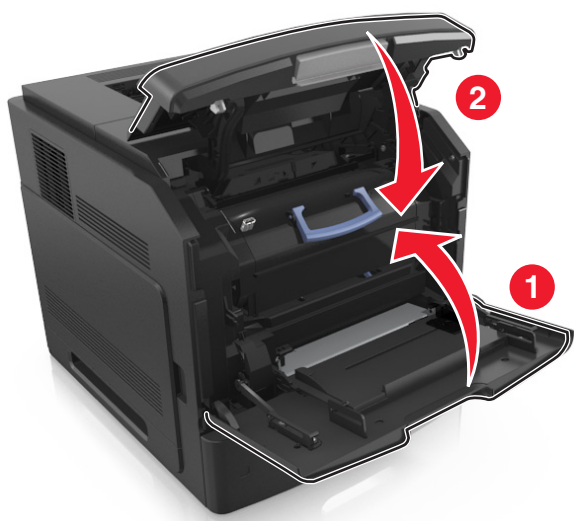

## Udskiftning af en hæftkassette

- 1** Åbn panelet til hæfteenheden.

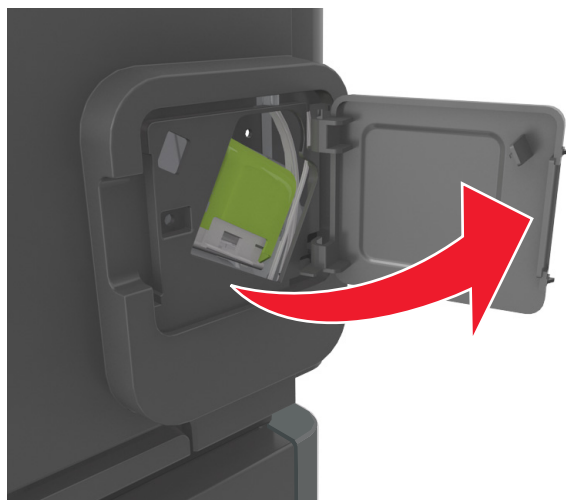

2 Træk låsen til hæftekassetteholderen ned, og træk derefter holderen ud af finisheren.

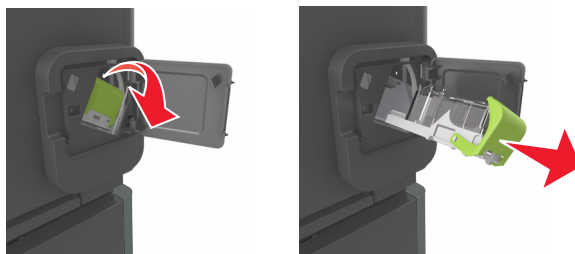

3 Klem på begge sider af det tomme hæfteetui med fingrene, og fjern hæfteetuiet fra kassetten.

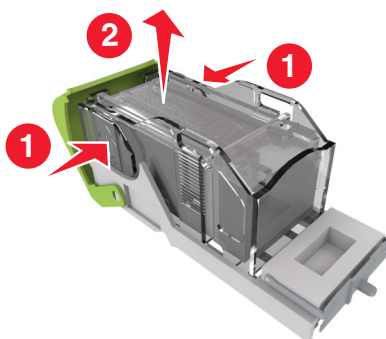

4 Indsæt forsiden af det nye hæfteetui i hæftekassetten, og tryk bagenden ind i kassetten.

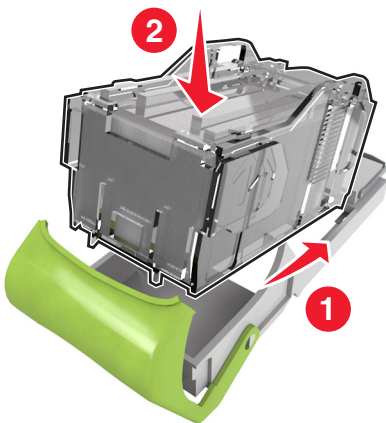

5 Skub hæftekassetten ind, indtil den *klikker* på plads.

6 Luk panelet til hæfteenheden.

## Flytning af printeren

**⚠ FORSIGTIG! RISIKO FOR SKADE:** Printeren vejer mere end 18 kg og kræver to eller flere uddannede personer for at kunne flytte den sikkert.

### Inden du flytter printeren

**⚠ FORSIGTIG! RISIKO FOR SKADE:** Før du flytter printeren, skal du følge disse retningslinjer for at forebygge personskader eller skader på printeren:

- Sluk printeren, og tag derefter netledningen ud af stikkontakten.
- Frakobl alle ledninger og kabler fra printeren.
- Hvis to eller flere valgfrie finishers er installeret, skal du fjernefinisherne enkeltvis fra printeren.

#### Bemærkninger:

- Sørg for at fjerne den øverste finisher først.
- For at fjerne finisheren, skal du holde finisheren på begge sider og løfte hængslerne for at låse finisheren op.

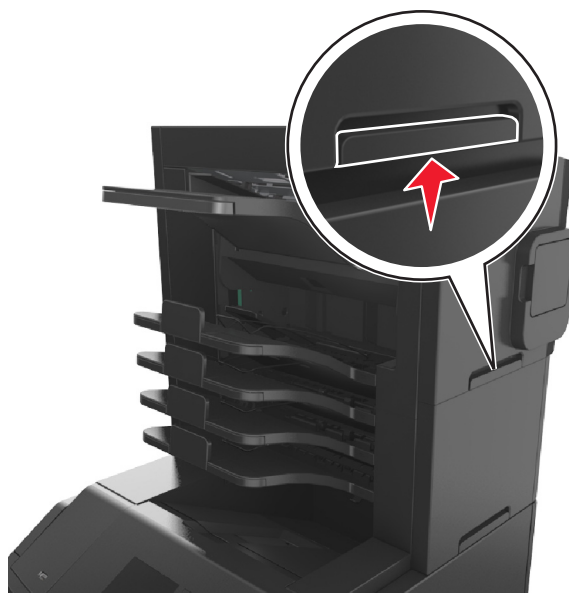

- Hvis printeren ikke har en base med hjul, men er konfigureret med valgfrie bakker, skal du fjerne bakkerne.

**Bemærk!** Træk låsen i højre side af den valgfrie bakke mod fronten af bakken, indtil den *klikker* på plads.



- Brug håndtagene på begge sider af printeren til at løfte den med.
- Undgå at holde fingrene under printeren, når du sætter den ned.
- Sørg for at der er tilstrækkelig luft omkring printeren.
- Brug kun den netledning, der leveres sammen med dette produkt, eller en erstatningsnetledning, som er godkendt af producenten.

**Advarsel! Potentiel skade:** Skader på printeren, der skyldes forkert håndtering, dækkes ikke af printerens garanti.

## Flytter printeren til en anden placering

Printeren og dens hardwareelementer kan flyttes sikkert til et andet sted under hensyntagen til følgende forholdsregler:

- Enhver vogn, som bruges til at flytte printeren, skal have en overflade, som kan understøtte hele printerens underside.
- Hvis der bruges en vogn til at transportere hardwareelementerne, skal bunden være tilstrækkelig stor i forhold til elementerne.
- Hold printeren i opretstående position.
- Undgå voldsomme rystelser.

## Transport af printeren

Ved transport af printeren skal man bruge den originale emballage eller ringe til forhandleren for at få et flyttesæt.

# Styring af printeren

## Administrere printerbeskeder

Brug programmet Status Messenger til at få vist fejlmeddelelser, der kræver handling på printeren. Hvis der opstår en fejl, vises en tekst, som fortæller dig, hvad fejlen er, og angiver de relevante gendannelsesoplysninger.

Hvis du har installeret Status Messenger sammen med printersoftware, starter programmet automatisk, når softwaren er installeret. Installation er fuldført, når du ser Status Messenger-ikonet på proceslinjen.

### Bemærkninger:

- Denne funktion er kun tilgængelig i Windows XP eller nyere.
- Kontroller, at der er understøttelse af tovejskommunikation, så printeren og computeren kan kommunikere med hinanden.

## Deaktivering af Status Messenger

- 1 Højreklik på ikonet Status Messenger på proceslinjen.
- 2 Vælg **Afslut**.

## Aktivering af Status Messenger

- 1 Brug søgekommandoen i startmenuen for at finde Status Messenger.
- 2 Åbn programmet.

## Åbne statusovervågningscenter

Brug dette program til at se status for alle USB- eller netværksforbundne printere og til at bestille forbrugstoffer online.

**Bemærk!** Kontroller, at der er understøttelse af tovejskommunikation, så printeren og computeren kan kommunikere med hinanden.

- 1 Brug søgekommandoen i startmenuen for at finde Statusovervågningscenter.
- 2 Åbn programmet.

## Kontrol af det virtuelle display

- 1 Åbn en webbrowser, og angiv derefter printerens IP-adresse i adressefeltet.

### Bemærkninger:

- Se printerens IP-adresse i TCP/IP-afsnittet i menuen Netværk/porte. IP-adressen vises som fire sæt tal, adskilt af punktummer, f.eks. 123,123.123,123.



- Hvis du bruger en proxyserver, skal du deaktivere den midlertidigt for at indlæse websiden korrekt.
- 2 Kontroller det virtuelle display, der vises i det øverste venstre hjørne af skærmen.  
Det virtuelle display fungerer på samme måde, som et rigtigt display ville virke på printerens kontrolpanel.

## Ændring af fortrolige udskriftsindstillinger

**Bemærk!** Denne funktion er kun tilgængelig på netværksprintere eller printere, som er tilsluttet en printerserver.

- 1 Åbn en webbrowser, og angiv derefter printerens IP-adresse i adressefeltet.

### Bemærkninger:

- Se printerens IP-adresse i TCP/IP-afsnittet i menuen Netværk/Porte. IP-adressen vises som fire sæt tal, adskilt af punktummer, f.eks. 123.123.123.123.
- Hvis du bruger en proxyserver, skal du deaktivere den midlertidigt for at indlæse websiden korrekt.

- 2 Klik på fanen **Indstillinger > Sikkerhed > Indstilling af fortrolig udskrift**.

- 3 Rediger indstillingerne:

- Du kan angive et maksimumsantal for, hvor mange gange en PIN-kode kan indtastes. Når en bruger overskrider det angivne antal gange, som PIN-koden kan indtastes, slettes alle job for den pågældende bruger.
- Du kan angive udløbstiden for fortrolige udskrivningsjob. Hvis brugeren ikke har udskrevet de pågældende job inden for det angivne tidsrum, slettes alle job for den pågældende bruger.

- 4 Gem de nye indstillinger.

## Kopiering af printerindstillinger til andre printere

**Bemærk!** Denne funktion er kun tilgængelig på netværksprintere.

- 1 Åbn en webbrowser, og angiv derefter printerens IP-adresse i adressefeltet.

### Bemærkninger:

- Se printerens IP-adresse i TCP/IP-afsnittet i menuen Netværk/porte. IP-adressen vises som fire sæt tal, adskilt af punktummer, f.eks. 123,123.123,123.
- Hvis du bruger en proxyserver, skal du deaktivere den midlertidigt for at indlæse websiden korrekt.

- 2 Klik på **Kopier printerindstillinger**.

- 3 Hvis du vil ændre sproget, skal du vælge et sprog på rullelisten, og derefter klikke på **Klik her for at sende sprog**.

- 4 Klik på **Printerindstillinger**.

- 5 Indtast kilde- og destinationsprinterens IP-adresser i de korrekte felter.

**Bemærk!** Hvis du vil tilføje eller fjerne en destinationsprinter, skal du klikke på **Tilføj destinations-IP** eller **Fjern destinations-IP**.

- 6 Klik på **Kopier printerindstillinger**.

## Gendannelse af fabriksindstillinger

Hvis du ønsker at beholde en liste over de aktuelle menuindstillinger som reference, skal du udskrive en side med menuindstillingerne, før du gendanner standardindstillingerne. Der er flere oplysninger i ["Udskrivning af en side med menuindstillinger" på side 38](#).

Hvis du ønsker en mere omfattende metode til gendannelse af printerens standardindstillinger, skal du bruge funktionen Slet alle indstillinger. Der er flere oplysninger i ["Slette harddiskens ikke-flygtige hukommelse" på side 126](#).

**Advarsel! Potentiel skade:** Valg af gendan standardindstillingerne returnerer de fleste printerindstillinger til standardindstillingerne. Undtagelserne inkluderer sproget på displayet, brugerstørrelser og meddelelser og netværk/port-menuindstillinger. Alle indlæste data i RAM slettes. Indlæste data, der er gemt i flashhukommelsen eller på printerharddisken, berøres ikke.

Naviger til følgende via printerens kontrolpanel:

 > Indstillinger >  > Indstillinger >  > Generelle indstillinger >  > Fabriksindstillinger >  > Gendan  
nu > 

## Fjerne papirstop

Vælg omhyggeligt papir og specialmedier, og ilæg medierne korrekt for at forebygge de fleste papirstop. Følg trinene i dette kapitel, hvis der opstår papirstop.

**Bemærk!** Genopret ved stop er som standard indstillet til Auto. Printeren genudskriver fastklemte sider, medmindre den påkrævede hukommelse til at tilbageholde siden skal bruges til andre printeropgaver.

## Undgå papirstop

### Ilæg papiret korrekt

- Kontroller, at papiret ligger plant i skuffen.

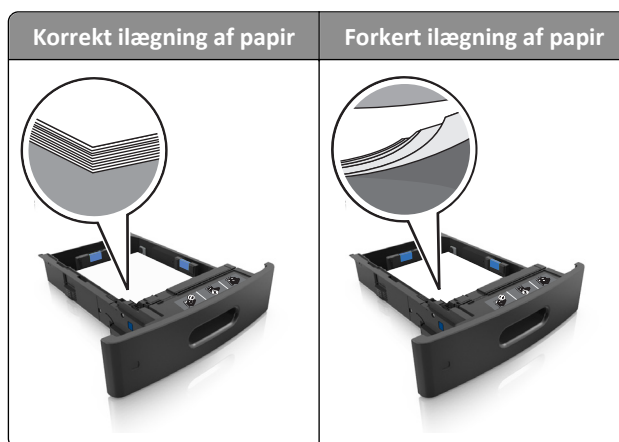

- Du må ikke fjerne en skuffe, mens printeren udskriver.
- Du må ikke lægge papir i en skuffe, mens printeren udskriver. Læg papir i bakken før udskrivning, eller vent på, at du bliver bedt om det.
- Du må ikke ilægge for meget papir. Sørg for, at stakken ikke når op til indikatoren for maksimal papirofyldning.

- Skub ikke papiret ind i skuffen. Ilæg papiret som vist på billedet.

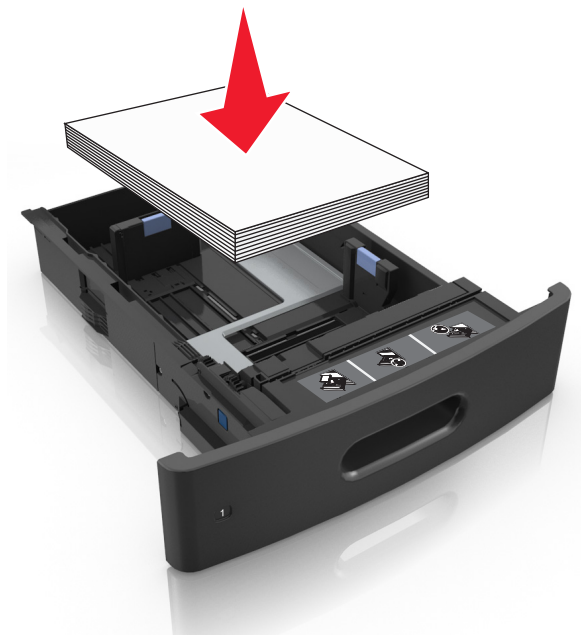

- Kontroller, at styrene i papirskuffen eller MP-føderen er korrekt placeret og ikke trykker hårdt mod papiret eller konvolutterne.
- Skub skuffen helt ind i printeren, når papiret er lagt i.
- Hvis du ilægger papir med huller til brug sammen med hæftefinisheren, skal du sørge for, at hullerne på papirets lange kant vender mod skuffens højre side.

Kilde	Udskriver	Papirretning
Skuffe	Ensidet	Den korte kant med huller føres ind i printeren først.
	Tosidet	Den korte kant uden huller føres ind i printeren først.
MP arkføder	Ensidet	Den korte kant med huller føres ind i printeren først.
	Tosidet	Den korte kant uden huller føres ind i printeren først.

**Bemærk!** Hvis hullerne på papirets lange kant vender mod skuffens venstre side, kan der opstå papirstop.

### Papiret skal indføres korrekt i postkassebakkerne (option)

- Sørg for at justere bakkeforlængerens, så indikatorerne for papirstørrelse passer til størrelsen på det anvendte papir.

#### Bemærkninger:

- Hvis bakkeforlængerens er kortere end den papirstørrelse, du udskriver på, vil der opstå papirstop i postkassebakken. Hvis du f.eks. udskriver på papir i Legal-størrelse, og bakkeforlængerens er indstillet til Letter-størrelse, opstår der papirstop.

- Hvis bakkeforlængeren er længere end den papirstørrelse, du udskriver på, bliver kanterne ujævne, og papiret stables ikke rigtigt. Hvis du f.eks. udskriver på papir i Letter-størrelse, og bakkeforlængeren er indstillet til Legal-størrelse, stables papiret ikke rigtigt.
- Hvis du har brug for at lægge papir tilbage i postkassebakken, skal du lægge papiret under bakkearmen og skubbe papiret helt tilbage.

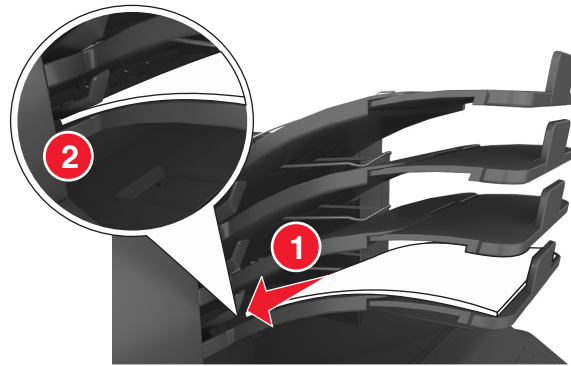

**Bemærk!** Hvis papiret ikke anbringes under bakkearmen, opstår der papirstop på grund af en overfyldt bakke.

### Anvend det anbefalede papir

- Brug kun det anbefalede papir eller specialmedie.
- Læg ikke rynket, krøllet eller fugtigt papir i bakkerne.
- Bøj, luft og ret papir og specialmedier ud, før du lægger dem i skufferne.

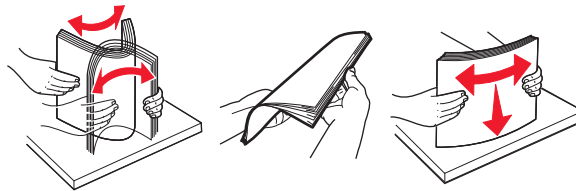

- Anvend ikke papir, der er klippet eller beskåret manuelt.
- Bland ikke papir af forskellige størrelser, vægt eller typer i den samme skuffe.
- Kontroller, at papirstørrelsen og -typen er angivet korrekt på computeren eller printerens kontrolpanel.
- Opbevar papiret i overensstemmelse med fabrikantens anbefalinger.

## Om meddelelser om papirstop og papirstoppets placering

Hvis der opstår papirstop, vises en meddelelse om papirstoppets placering på printerdisplayet sammen med oplysninger om, hvordan papirstoppet afhjælpes. Åbn de låger, dæksler og skuffer, der er angivet på displayet, for at fjerne papirstoppet.

### Bemærkninger:

- Hvis Papirstophjælp er indstillet til Til, vises **Kasserer sider** på displayet, og printeren fører tomme eller delvist udskrevne sider ud i standardbakken, når en fastklemt side er fjernet. Undersøg, om udskriften har tomme sider.
- Hvis Genopret ved stop er indstillet til Til eller Auto, udskriver printeren de fastklemte sider igen. Indstillingen Auto udskriver fastklemte sider igen, hvis der er nok ledig printerhukommelse.

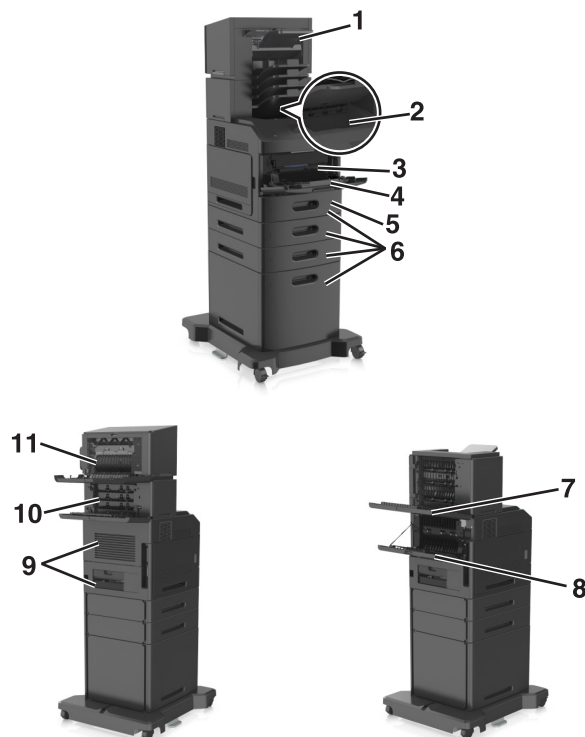

	Områder med papirstop	Printermeddelelse	Gør følgende...
1	Hæftefinisher	[x]-side stop, fjern papir, åbn panelet til hæfteenheden. Lad papiret ligge i bakken. [455–457]	Fjern papiret fra hæfteenhedens bakke, åbn lågen til hæfteenheden, tag hæftekassetten ud, og fjern derefter de fastklemte hæfteklammer.
2	Standardbakke	[x]-sidedstop, fjern stop i standardbakke. [203]	Fjern papir, der sidder fast i standardbakken.
3	Inden i printeren.	[x]-sidedstop, løft frontdækslet for at fjerne patronen. [200–201]	Åbn frontdækslet og MP-arkføderen, tag tonerpatronen og billedenheden ud, og fjern derefter det fastklemte papir.
4	MP arkføder	[x]-sidedstop, ryd manuel arkføder. [250]	Fjern alt papir fra MP-arkføderen, og fjern derefter det fastklemte papir.
5	Dupleksområde	[x]-sidedstop, fjern skuffe 1 for at rydde dupleks. [235–239]	Træk skuffe 1 helt ud, skub den forreste dupleksplade ned, og fjern derefter det fastklemte papir.
6	Bakker	[x]-sidedstop, åbn skuffe [x]. [24x]	Træk den angivne skuffe ud, og fjern derefter det fastklemte papir.
7	Outputexpander med høj kapacitet	[x]-papirstop, fjern papir, åbn bagpanel til expander. Lad papiret ligge i bakken. [43y.xx]	Åbn bagpanelet til outputexpanderen med høj kapacitet og fjern derefter det fastklemte papir.
8	Øverste bagpanel	[x]-sidedstop, åbn øverste bagpanel. [202]	Åbn bagpanelet på printeren, og fjern derefter det fastklemte papir.
9	Øverste panel og bageste dupleksområde	[x]-sidedstop, åbn øverste og nederste bagpanel. [231–234]	Åbn bagpanelet på printeren og det bageste dupleksområde, og fjern derefter det fastklemte papir.

	Områder med papirstop	Printermeddelelse	Gør følgende...
10	Mailbox	[x]-sidedstop, fjern papir, åbn bagpanel til postkasse. Lad papiret ligge i bakken. [41y.xx]	Åbn bagpanelet til postkassen, og fjern derefter det fastklemte papir.
11	Hæftefinishers bagpanel	[x]-sidedstop, fjern papir, åbn bagpanel til finisher. Lad papiret ligge i bakken. [451]	Åbn bagpanelet til hæftefinisheren, og fjern derefter det fastklemte papir.

## [x]-sidedstop, løft frontdækslet for at fjerne patronen. [200–201]

 **FORSIGTIG! VARM OVERFLADE:** Printeren kan være varm indvendig. For at formindske risikoen for skader pga. en varm komponent skal overfladen køle ned, før du rører den.

1 Løft frontdækslet, og træk MP-arkføder-panelet ned.

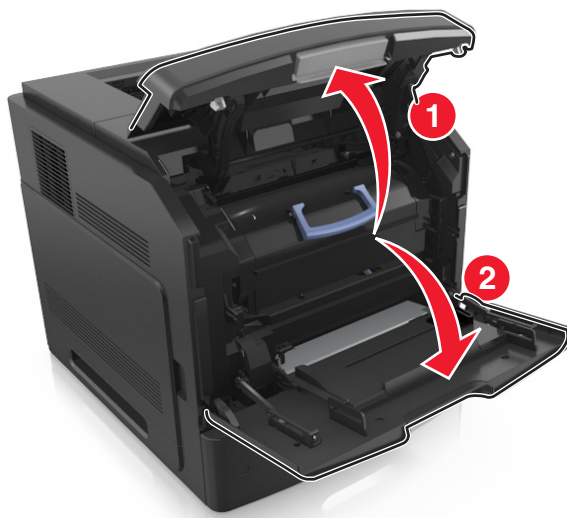

2 Løft det blå håndtag, og træk tonerpatronen ud af printeren.



3 Sæt patronen til side.

- 4 Løft det blå håndtag, og træk billedenheden ud af printerens.

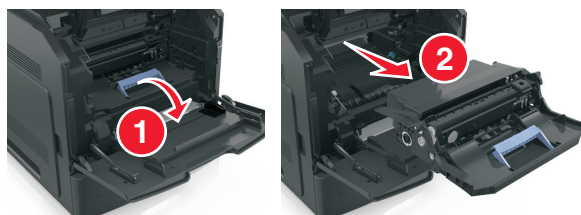

- 5 Anbring billedenheden på en flad, jævn overflade.

**Advarsel! Potentiel skade:** Billedenheden må ikke udsættes for direkte lys i mere end ti minutter. Hvis produktet udsættes for lys i længere tid, kan det skabe problemer med udskriftskvaliteten.

- 6 Træk det fastklemte papir forsigtigt til højre, og fjern det fra printerens.

**Bemærk!** Sørg for at fjerne alle papirdele.

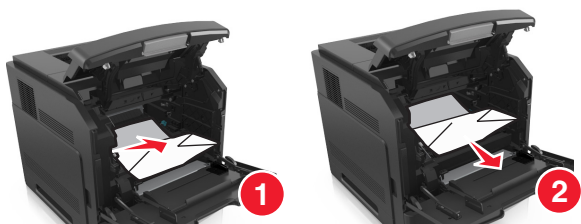

**Advarsel! Potentiel skade:** Det fastklemte papir kan være dækket af toner, som kan give pletter på tøjet og huden.

- 7 Installer billedenheden.

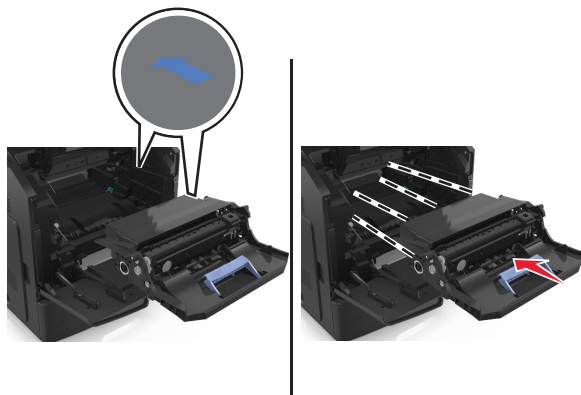

**Bemærk!** Brug pilene på siden af printerens som rettesnor.

- 8 Indsæt patronen i printerens, og skub det blå håndtag tilbage på plads.

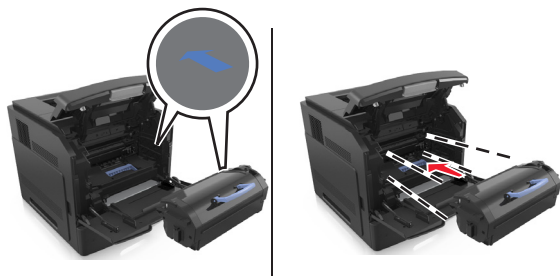



**Bemærkninger:**

- Juster pilene på tonerpatronen i forhold til pilene på printerens.
- Sørg for, at patronen er skubbet helt ind.

9 Luk panelet til MP-arkføderen og frontdækslet.

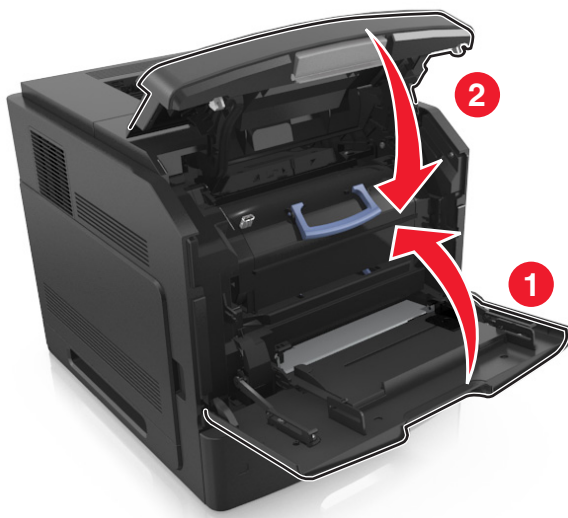

10 Vælg **Næste** > **OK** > **Ryd papirstoppet, tryk på OK** > **OK** på printerkontrolpanelet for at fjerne meddelelsen og fortsætte udskrivningen.

## [x]-sidesstop, åbn øverste bagpanel. [202]

 **FORSIGTIG! VARM OVERFLADE:** Printerens kan være varm indvendig. For at formindske risikoen for skader pga. en varm komponent skal overfladen køle ned, før du rører den.

1 Træk bagpanelet ned.

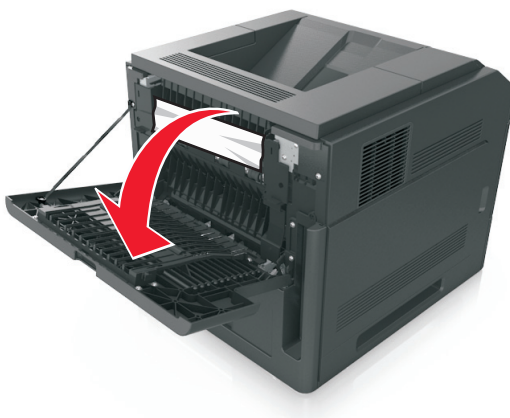

2 Tag fat i det fastsiddende papir i hver side, og træk det derefter forsigtigt ud.

**Bemærk!** Sørg for at fjerne alle papirdele.

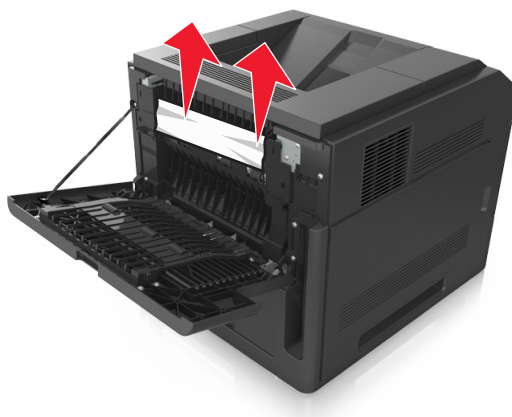

3 Luk bagpanelet.

4 Vælg **Næste** > **OK** > **Ryd papirstoppet, tryk på OK** > **OK** på printerkontrolpanelet for at fjerne meddelelsen og fortsætte udskrivningen.

## [x]-sidedstop, fjern stop i standardbakke. [203]

1 Tag fat i det fastsiddende papir i hver side, og træk det derefter forsigtigt ud.

**Bemærk!** Sørg for at fjerne alle papirdele.



2 Vælg **Næste** > **OK** > **Ryd papirstoppet, tryk på OK** > **OK** på printerkontrolpanelet for at fjerne meddelelsen og fortsætte udskrivningen.

## [x]-sidedstop, åbn øverste og nederste bagpanel. [231–234]

 **FORSIGTIG! VARM OVERFLADE:** Printerens indvendige komponenter kan være varme. For at mindske risikoen for skader pga. en varm komponent skal overfladen køle ned, før du rører den.

- 1 Træk bagpanelet ned.

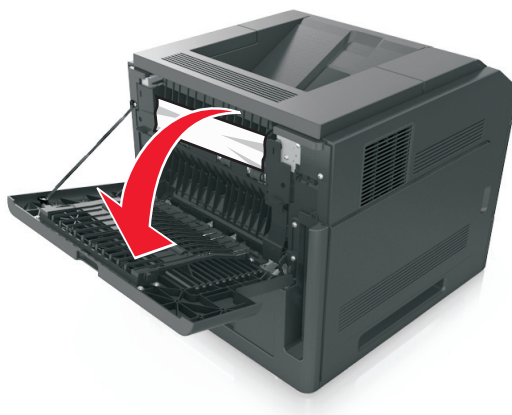

- 2 Tag fat i det fastsiddende papir i hver side, og træk det derefter forsigtigt ud.

**Bemærk!** Sørg for at fjerne alle papirdele.

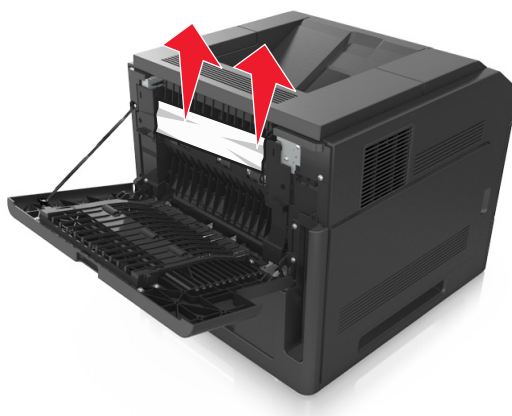

- 3 Luk bagpanelet.

- 4 Skub bag på standardskuffen.



- 5 Tryk den bageste dupleksplade ned, tag fat i det fastklemte papir, og træk papiret forsigtigt ud.

**Bemærk!** Sørg for at fjerne alle papirdele.

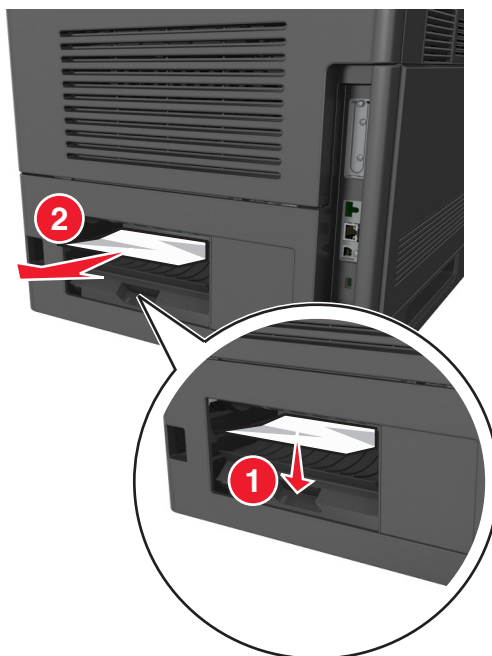

- 6 Isæt standardskuffen.

- 7 Vælg **Næste** > **OK** > **Ryd papirstoppet, tryk på OK** > **OK** på printerkontrolpanelet for at fjerne meddelelsen og fortsætte udskrivningen.

## [x]-sidesstop, fjern skuffe 1 for at rydde dupleks. [235–239]

- 1 Træk skuffen helt ud.

**Bemærk!** Løft skuffen let, og træk den ud.



**2** Tryk den forreste duplexplade ned, tag fat i det fastklemte papir, og træk forsigtigt papiret til højre og væk fra printerens.

**Bemærk!** Sørg for at fjerne alle papirdele.

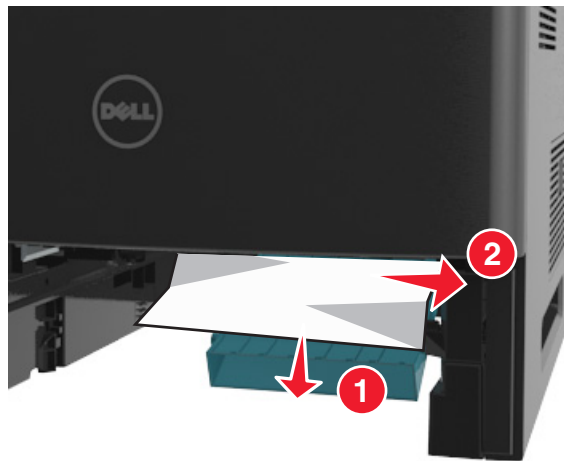

**3** Isæt skuffen.

**4** Vælg **Næste** > **OK** > **Ryd papirstoppet, tryk på OK** > **OK** på printerkontrolpanelet for at fjerne meddelelsen og fortsætte udskrivningen.

## [x]-sidesstop, åbn skuffe [x]. [24x]

- 1 Se, hvilken skuffe der er angivet på printerdisplayet, og træk skuffen ud.



- 2 Tag fat i det fastsiddende papir i hver side, og træk det derefter forsigtigt ud.

**Bemærk!** Sørg for at fjerne alle papirdele.



- 3 Isæt skuffen.

- 4 Vælg **Næste** > **OK** > **Ryd papirstoppet, tryk på OK** > **OK** på printerkontrolpanelet for at fjerne meddelelsen og fortsætte udskrivningen.

## [x]-sidesstop, ryd manuel arkføder. [250]

- 1 Tag fat i det fastsiddende papir i hver side i MP-arkføderen, og træk det derefter forsigtigt ud.

**Bemærk!** Sørg for at fjerne alle papirdele.

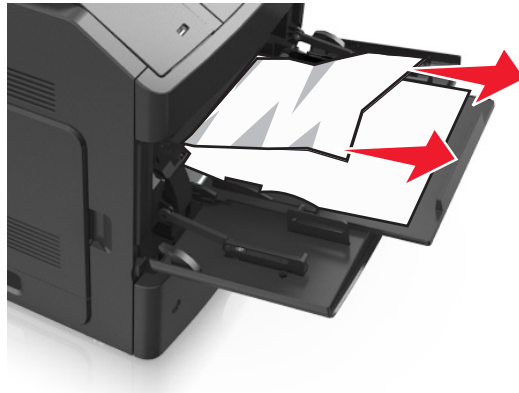

- 2 Bøj og luft arkene for at løsne dem. Undgå at folde eller krølle papiret. Ret kanterne ind på en plan overflade.
- 3 Læg papiret tilbage i MP-arkføderen.
- 4 Juster papirstyret, indtil det hviler mod papirets kant.



- 5 Vælg **Næste** > **OK** > **Ryd papirstoppet, tryk på OK** > **OK** på printerkontrolpanelet for at fjerne meddelelsen og fortsætte udskrivningen.

## [x]-sidestop, fjern papir, åbn bagpanel til postkasse. Lad papiret ligge i bakken. [41y.xx]

- 1 Åbn bagpanelet til postkassen.



- 2 Tag fat i det fastsiddende papir i hver side, og træk det derefter forsigtigt ud.

**Bemærk!** Sørg for at fjerne alle papirdele.



- 3 Luk bagpanelet til postkassen.



- 4 Hvis papirstoppet er i postkassebakken, så tag godt fat i det fastsiddende papir, og træk det så forsigtigt ud.

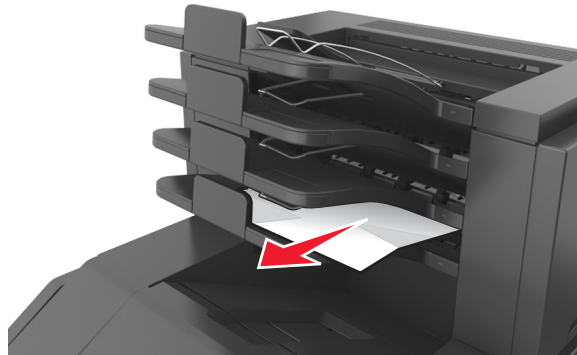

**Bemærkninger:**

- Sørg for at fjerne alle papirdele.
- Ved brug af papir i A4-, folio- eller legal-størrelse skal det kontrolleres, at bakkeforlængerens er justeret, således at papiret rammer bakken korrekt.

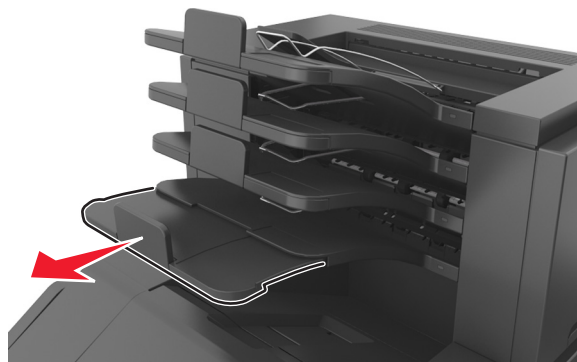

- 5 Vælg **Næste** > **OK** > **Ryd papirstoppet, tryk på OK** > **OK** på printerkontrolpanelet for at fjerne meddelelsen og fortsætte udskrivningen.

## [x]-papirstop, fjern papir, åbn bagpanel til expander. Lad papiret ligge i bakken. [43y.xx]

- 1 Åbn det bagerste panel på outputexpanderen med høj kapacitet.

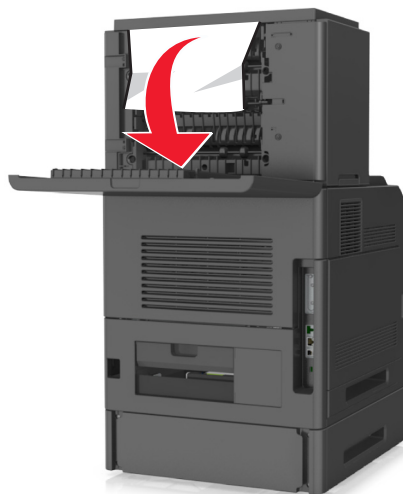

- 2 Tag fat i det fastsiddende papir i hver side, og træk det derefter forsigtigt ud.

**Bemærk!** Sørg for at fjerne alle papirdele.

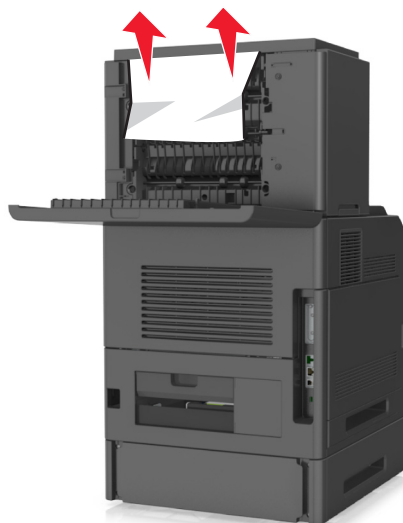

- 3 Luk det bagerste panel på outputexpanderen med høj kapacitet.

- 4 Vælg **Næste** > **OK** > **Ryd papirstoppet, tryk på OK** > **OK** på printerkontrolpanelet for at fjerne meddelelsen og fortsætte udskrivningen.

## [x]-sidedstop, fjern papir, åbn bagpanel til finisher. Lad papiret ligge i bakken. [451]

- 1 Åbn det bageste panel på hæftefinisheren.



- 2 Tag fat i det fastsiddende papir i hver side, og træk det derefter forsigtigt ud.

**Bemærk!** Sørg for at fjerne alle papirdele.



- 3 Luk panelet på hæftefinisheren.

- 4 Vælg **Næste** > **OK** > **Ryd papirstoppet, tryk på OK** > **OK** på printerkontrolpanelet for at fjerne meddelelsen og fortsætte udskrivningen.

## [x]-side stop, fjern papir, åbn panelet til hæfteenheden. Lad papiret ligge i bakken. [455–457]

- 1 Tag fat i begge sider af det fastklemte papir i hæfteenhedens bakke, og træk det forsigtigt ud.

**Bemærk!** Sørg for at fjerne alle papirdele.

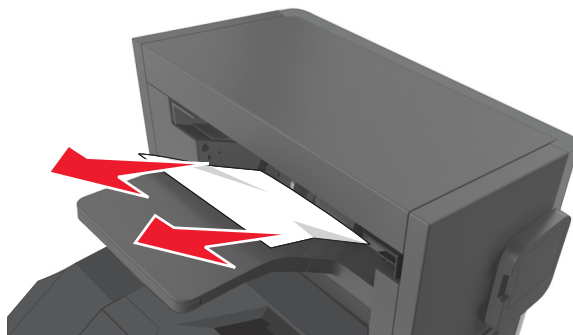

- 2 Åbn panelet til hæfteenheden.

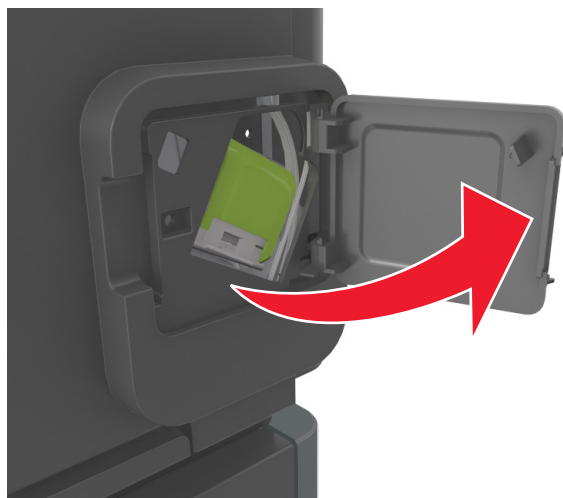

- 3 Træk låsen til hæftekassetteholderen ned, og træk derefter holderen ud af printeren.

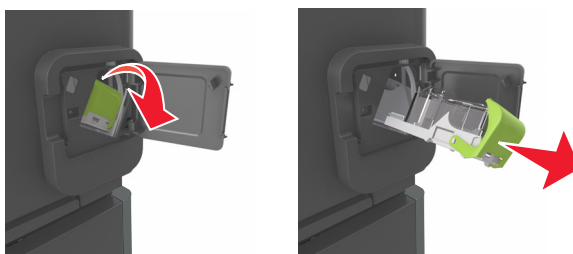

- 4 Brug metalfanen til at løfte hæftebeskytteren, og træk derefter løse hæfteklammer ud.

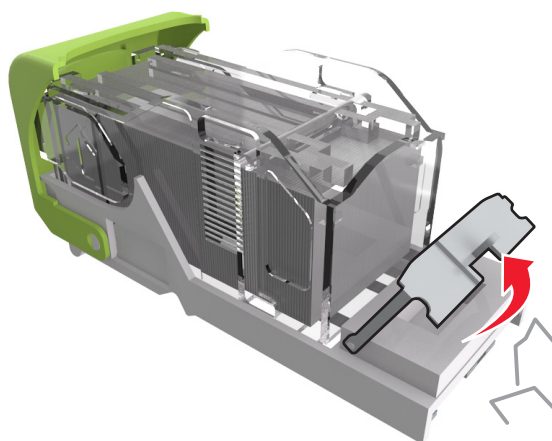

- 5 Tryk afskærmningen til hæfteren ned, indtil den *klikker* på plads.

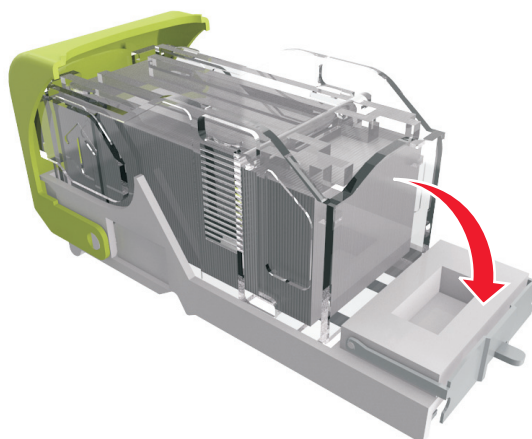

6 Pres hæfteklammerne ind imod metalbeslaget.

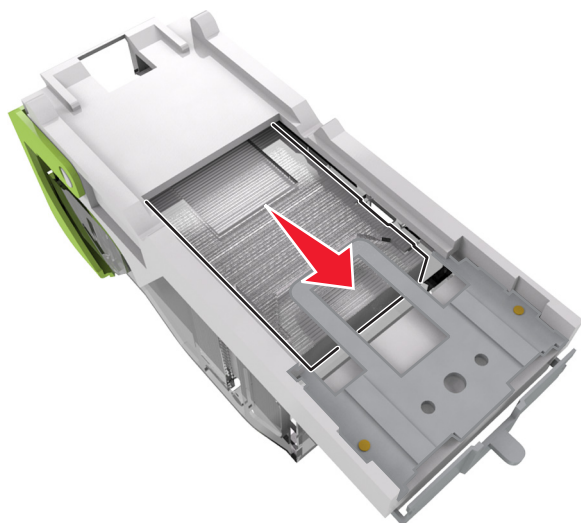

**Bemærk!** Hvis hæfteklammerne er bagest i kassetten, skal du ryste kassetten nedad for at skubbe hæfteklammerne ind mod metalbeslaget.

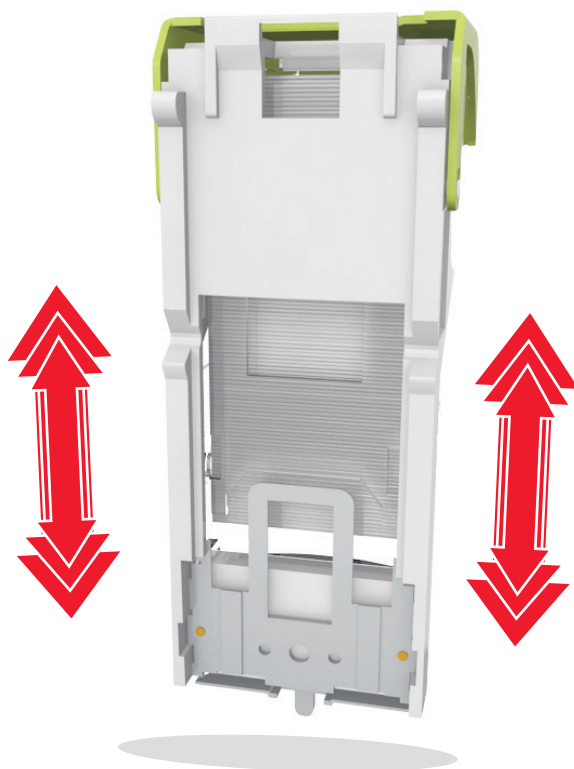

7 Skub kassetteholderen godt ind i hæfteenheden, indtil kassetteholderen *klikker* på plads.

8 Luk panelet til hæfteenheden.

9 Vælg **Næste** > **OK** > **Ryd papirstoppet, tryk på OK** > **OK** på printerkontrolpanelet for at fjerne meddelelsen og fortsætte udskrivningen.

# Fejlfinding

## Beskrivelse af printermeddelelserne

### Patron snart tom [88.xy]

Du skal muligvis bestille en tonerpatron. Tryk på  for at fjerne meddelelsen og fortsætte udskriften.

### Patron næsten tom [88.xy]

Tryk om nødvendigt på  på printerkontrolpanelet for at fjerne meddelelsen og fortsætte udskrivningen.

### Patron næsten helt tom, [x] sider tilbage, anslået [88.xy]

Der skal muligvis meget snart udskiftes en tonerpatron. Læs mere i afsnittet “Udskiftning af forbrugsstoffer” i *brugervejledningen*.

Tryk om nødvendigt på  på printerkontrolpanelet for at fjerne meddelelsen og fortsætte udskrivningen.

### Ændring af [papirkilde] til [specialstreng] indlæs [retning]

Prøv et eller flere af følgende forslag:

- Læg papir i den korrekte størrelse og type i bakken, og tryk derefter på  på printerens kontrolpanel.  
**Bemærk!** Kontrollér, at indstillingerne for papirstørrelse og -type er angivet i menuen Papir på printerkontrolpanelet.
- Annuller udskriftsjobbet.

### Ændring af [papirkilde] til [tilpas typenavn] indlæs [retning]

Prøv et eller flere af følgende forslag:

- Læg papir i den korrekte størrelse og type i bakken, og tryk derefter på  på printerens kontrolpanel.  
**Bemærk!** Kontrollér, at indstillingerne for papirstørrelse og -type er angivet i menuen Papir på printerkontrolpanelet.
- Annuller udskriftsjobbet.

## Skift [paper source] til [paper size] ilæg [orientation]

Prøv et eller flere af følgende forslag:

- Læg papir i den korrekte størrelse og type i bakken, og tryk derefter på  på printerens kontrolpanel.  
**Bemærk!** Kontrollér, at indstillingerne for papirstørrelse og -type er angivet i menuen Papir på printerkontrolpanelet.
- Annuller udskriftsjobbet.

## Skift [Papirkilde] til [Papirtype] [Papirstørrelse], ilæg [retning]

Prøv et eller flere af følgende forslag:

- Læg papir i den korrekte størrelse og type i bakken, og tryk derefter på  på printerens kontrolpanel.  
**Bemærk!** Kontrollér, at indstillingerne for papirstørrelse og -type er angivet i menuen Papir på printerkontrolpanelet.
- Annuller udskriftsjobbet.

## Kontroller skuffe [x] -tilslutning

Prøv et eller flere af følgende forslag:

- Sluk printeren, og tænd den derefter igen.  
Hvis fejlen indtræffer en anden gang:
  - 1 Sluk for printeren.
  - 2 Tag netledningen ud af stikkontakten i væggen.
  - 3 Fjern den angivne skuffe.
  - 4 Genindsæt skuffen.
  - 5 Tilslut netledningen til en korrekt jordforbundet stikkontakt.
  - 6 Tænd printeren igen.

Hvis fejlen indtræffer igen:

- 1 Sluk for printeren.
  - 2 Tag netledningen ud af stikkontakten i væggen.
  - 3 Fjern skuffen.
  - 4 Kontakt teknisk support.
- Tryk på  på printerkontrolpanelet for at slette meddelelsen og fortsætte udskrivningen.

## Luk panel, eller isæt kassette

Tonerpatronen mangler eller er ikke installeret korrekt. Isæt kassetten, og luk derefter alle paneler og dæksler.

## Luk bagpanel

Luk bagpanelet til printeren.



## Kompleks side, nogle data er muligvis ikke blevet udskrevet [39]

Prøv et eller flere af følgende forslag:

- Tryk på **OK** på printerkontrolpanelet for at slette meddelelsen og fortsætte udskrivningen.
- Reducér antallet og størrelsen af skrifttyper, antallet og kompleksiteten af billederne og antallet af siderne i udskriftsjobbet.
- Annuller udskriftsjobbet.
- Installer mere hukommelse i printeren.

## Ændret konfiguration, nogle tilbageholdte job blev ikke gendannet [57]

Tilbageholdte job er ikke tilgængelige på grund af følgende mulige ændringer i printeren:

- Printerens firmware er blevet opdateret.
- Bakken til udskriftsjobbet er blevet fjernet.
- Udskriftsjobbet er blevet sendt fra et flashdrev, som ikke længere er indsat i USB-porten.
- Printerens harddisk indeholder udskriftsjob, der er blevet gemt, mens harddisken var installeret i en anden printermodel.

Tryk på **OK** på printerkontrolpanelet for at slette meddelelsen og fortsætte udskrivningen.

## Defekt flash fundet [51]

Prøv et eller flere af følgende forslag:

- Udskift det defekte flash-hukommelseskort.
- Tryk på **OK** på printerkontrolpanelet for at ignorere meddelelsen og fortsætte udskrivningen.
- Annuller det aktuelle udskriftsjob.

## Disken er fuld [62]

Prøv et eller flere af følgende forslag:

- Tryk på **OK** på printerkontrolpanelet for at slette meddelelsen og fortsætte udskrivningen.
- Slet skrifttyper, makroer og andre data, der er gemt på harddisken.
- Installer en printerharddisk med større kapacitet.

## Disken skal være formateret, før den kan benyttes i denne enhed

Vælg **Formatér disk** i printerens kontrolpanel for at formatere printerens harddisk og slette beskeden.

**Bemærk!** Når du formaterer, slettes alle filer på printerens harddisk.

## Disk næsten fuld. Sikker sletning af harddisken.

Prøv et eller flere af følgende forslag:

- Tryk på **OK** på printerkontrolpanelet for at slette meddelelsen.
- Slet skrifttyper, makroer og andre data, der er gemt på harddisken.
- Installer en printerharddisk med større kapacitet.

## Tøm hulningsboks

1 Tøm hulningsboksen.

Læs mere i afsnittet "Rengøring af printeren" i *brugervejledningen*.

2 Indsæt hulningsboksen i finisheren igen, og tryk derefter på **OK** på printerkontrolpanelet for at fjerne meddelelsen.

## Fejl ved læsning af USB-drev. Fjern USB.

Der er indsat en ikke-understøttet USB-enhed. Fjern USB-enheden, og indsæt derefter en understøttet enhed.

## Fejl ved læsning af USB-hub. Fjern hub.

Der er isat en ikke-understøttet USB-hub. Fjern USB-hubben, og installer derefter en understøttet enhed.

## Billedenh. næsten tom [84.xy]

Du skal muligvis bestille en billedenhed. Tryk om nødvendigt på **OK** for at fjerne meddelelsen og fortsætte udskrivningen.

## Billedenh. næsten tom [84.xy]

Tryk om nødvendigt på **OK** på printerkontrolpanelet for at fjerne meddelelsen og fortsætte udskrivningen.

## Billedenh. næsten helt tom, [x] sider tilbage, anslået [84.xy]

Du skal muligvis meget snart udskifte billedenheden. Læs mere i afsnittet "Udskiftning af forbrugsstoffer" i *brugervejledningen*.

Tryk om nødvendigt på **OK** på printerkontrolpanelet for at fjerne meddelelsen og fortsætte udskrivningen.

## Inkompatibel udskriftsbakke [x] [59]

Foretag en af følgende handlinger:

- Fjern den angivne bakke.
- Tryk på **OK** på printerens kontrolpanel for at slette meddelelsen og fortsætte med at udskrive uden brug af den angivne bakke.

## Inkompatibel skuffe [x] [59]

Foretag en af følgende handlinger:

- Fjern den angivne skuffe.
- Tryk på **OK** på printerens kontrolpanel for at slette meddelelsen og fortsætte med at udskrive uden brug af den angivne skuffe.

## Forkert papirstørrelse, åbn [paper source] [34]

**Bemærk!** Papirkilden kan være en bakke eller arkføder.

Prøv et eller flere af følgende forslag:

- Læg den korrekte størrelse papir i papirkilden.
- Tryk på **OK** på printerens kontrolpanel for at fjerne meddelelsen og udskrive ved hjælp af en anden papirkilde.
- Kontroller længde- og breddestyrene for papirkilden, og sørg for at lægge papiret korrekt i.
- Sørg for, at den rigtige papirstørrelse og -type er angivet under Egenskaber for printer eller i dialogboksen Udskriv.
- Kontrollér, at indstillingerne for papirstørrelse og -type er angivet i menuen Papir på printerkontrolpanelet.
- Kontroller, at papirstørrelsen er angivet korrekt. Hvis flerformålsarkføderens størrelse for eksempel er angivet til Universal, skal du kontrollere, om papiret er stort nok til de data, der udskrives.
- Annuller udskriftsjobbet.

## Isæt hulningsboks

Indsæt hulningsboksen i finisheren, og tryk derefter på **OK** på printerkontrolpanelet for at fjerne meddelelsen.

## Isæt en hæftekassette

Foretag en af følgende handlinger:

- Isæt en hæftekassette. Se det instruktionsark, der fulgte med forbrugsstoffet, for mere information.
- Tryk på **OK** på printerens kontrolpanel for at slette meddelelsen og udskrive uden brug af hæftefinisher.

## Isæt bakke [x]

Indsæt den angivne bakke i printerens.

## Installer bakke [x]

Prøv et eller flere af følgende forslag:

- Installer den angivne bakke:
  - 1 Sluk for printeren.
  - 2 Tag netledningen ud af stikkontakten i væggen.
  - 3 Installer den angivne bakke.
  - 4 Tilslut netledningen til en korrekt jordforbundet stikkontakt.
  - 5 Tænd printeren igen.
- Annuller udskriftsjobbet.
- Nulstil aktiv bakke

## Installer bakke [x]

Prøv et eller flere af følgende forslag:

- Installer den angivne bakke:
  - 1 Sluk for printeren.
  - 2 Tag netledningen ud af stikkontakten i væggen.
  - 3 Installer den angivne bakke.
  - 4 Tilslut netledningen til en korrekt jordforbundet stikkontakt.
  - 5 Tænd printeren igen.
- Annuller udskriftsjobbet.
- Nulstil den aktive bakke.

## For lidt hukommelse til funktionen Flash Memory Defragment [37]

Prøv et eller flere af følgende forslag:

- Tryk på  på printerkontrolpanelet for at stoppe defragmenteringen og fortsætte udskrivningen.
- Slet skrifttyper, makroer og andre data, der er gemt i printerhukommelsen. Naviger til følgende via printerens kontrolpanel:

 >Indstillinger >  >Indstillinger >  >Udskriftsindstillinger >  >Menuen Værktøj >  >Formater  
flash >  >Ja > 

- Installer mere hukommelse i printeren.

## Ikke nok hukommelse, nogle tilbageholdte job blev slettet [37]

Tryk på  på printerkontrolpanelet for at slette meddelelsen.

## Ikke nok hukommelse, nogle tilbageholdte job gendannes ikke [37]

Foretag en af følgende handlinger:

- Tryk på **OK** på printerkontrolpanelet for at slette meddelelsen.
- Slet andre tilbageholdte job for at frigøre mere hukommelse i printeren.

## Ikke nok hukommelse til at sortere job [37]

Prøv et eller flere af følgende forslag:

- Tryk på **OK** på printerkontrolpanelet for at udskrive den del af jobbet, der allerede er gemt, og starte sortering af resten af jobbet.
- Annuller det aktuelle udskriftsjob.

## Ikke nok hukommelse til at understøtte funktionen Spar ressourcer [35]

Prøv et eller flere af følgende forslag:

- Tryk på **OK** på printerkontrolpanelet for at slette meddelelsen og fortsætte udskrivningen.
- Installer mere hukommelse i printeren.

## Ilæg hæfteklammer

Prøv et eller flere af følgende forslag:

- Udskift eller indsæt den angivne hæftekassette i finisher.  
Læs mere i afsnittet "Udskiftning af forbrugsstoffer" i *brugervejledningen*.
- Tryk på **OK** på printerkontrolpanelet for at slette meddelelsen og fortsætte udskrivningen.
- Annuller udskriftsjobbet.

## Ilæg [paper source] med [custom string] [orientation]

Prøv et eller flere af følgende forslag:

- Ilæg den korrekte papirstørrelse og -type i den angivne skuffe eller arkføder.
- Tryk på **OK** på printerkontrolpanelet for at slette meddelelsen og fortsætte udskrivningen.

**Bemærk!** Hvis printeren finder en bakke, der indeholder papir i den rigtige størrelse og af den rigtige type, indføres mediet fra den pågældende bakke. Hvis printeren ikke kan finde en bakke med den korrekte papirtype og -størrelse, udskrives den fra standardpapirkilden.

- Annuller det aktuelle job.

## Ilæg [paper source] med [custom type name] [orientation]

Prøv et eller flere af følgende forslag:

- Ilæg den korrekte papirstørrelse og -type i skuffen eller arkføderen.
- Tryk på  på printerkontrolpanelet for at slette meddelelsen og fortsætte udskrivningen.  
**Bemærk!** Hvis printeren finder en bakke, der indeholder papir i den rigtige størrelse og af den rigtige type, indføres mediet fra den pågældende bakke. Hvis printeren ikke kan finde en bakke med den korrekte papirtype og -størrelse, udskriver den fra standardpapirkilden.
- Annuller det aktuelle job.

## Ilæg [paper source] med [paper size] [orientation]

Prøv et eller flere af følgende forslag:

- Ilæg den korrekte papirstørrelse og -type i skuffen eller arkføderen.
- Tryk på  på printerkontrolpanelet for at slette meddelelsen og fortsætte udskrivningen.  
**Bemærk!** Hvis printeren finder en skuffe, der indeholder papir i den rigtige størrelse, indføres mediet fra den pågældende skuffe. Hvis printeren ikke kan finde en bakke med den korrekte papirstørrelse, udskriver den fra standardpapirkilden.
- Annuller det aktuelle job.

## Ilæg [paper source] med [paper type] [paper size] [orientation]

Prøv et eller flere af følgende forslag:

- Ilæg den korrekte papirstørrelse og -type i skuffen eller arkføderen.
- Tryk på  på printerkontrolpanelet for at slette meddelelsen og fortsætte udskrivningen.  
**Bemærk!** Hvis printeren finder en bakke, der indeholder papir i den rigtige størrelse og af den rigtige type, indføres mediet fra den pågældende bakke. Hvis printeren ikke kan finde en bakke med den korrekte papirtype og -størrelse, udskriver den fra standardpapirkilden.
- Annuller det aktuelle job.

## Læg papir med [custom string] [orientation] i den manuelle arkføder

Prøv et eller flere af følgende forslag:

- Læg papir af den korrekte størrelse og type i arkføderen.
- Tryk på  på printerkontrolpanelet for at slette meddelelsen og fortsætte udskrivningen.  
**Bemærk!** Hvis der ikke er ilagt papir i arkføderen, tilsidesætter printeren anmodningen manuelt og udskriver fra en automatisk valgt skuffe.
- Annuller det aktuelle job.

## Læg papir med [custom type name] [orientation] i den manuelle arkføder

Prøv et eller flere af følgende forslag:

- Læg papir af den korrekte størrelse og type i arkføderen.
- Tryk på **OK** på printerkontrolpanelet for at slette meddelelsen og fortsætte udskrivningen.  
**Bemærk!** Hvis der ikke er ilagt papir i arkføderen, tilsidesætter printeren anmodningen manuelt og udskriver fra en automatisk valgt skuffe.
- Annuller det aktuelle job.

## Læg papir med [paper size] [orientation] i den manuelle arkføder

Prøv et eller flere af følgende forslag:

- Ilæg den korrekte størrelse papir.
- Tryk på **OK** på printerkontrolpanelet for at slette meddelelsen og fortsætte udskrivningen.  
**Bemærk!** Hvis der ikke er ilagt papir i arkføderen, tilsidesætter printeren anmodningen manuelt og udskriver fra en automatisk valgt skuffe.
- Annuller det aktuelle job.

## Læg papir med [paper type] [paper size] [orientation] i den manuelle arkføder

Prøv et eller flere af følgende forslag:

- Læg papir af den korrekte størrelse og type i arkføderen.
- Tryk på **OK** på printerkontrolpanelet for at slette meddelelsen og fortsætte udskrivningen.  
**Bemærk!** Hvis der ikke er ilagt papir i arkføderen, tilsidesætter printeren anmodningen manuelt og udskriver fra en automatisk valgt skuffe.
- Annuller det aktuelle job.

## Vedligeholdelsessæt snart tomt [80.xy]

Du skal muligvis bestille et vedligeholdelsessæt. Hvis du ønsker flere oplysninger, kan du kontakte teknisk support eller din Dell-printerforhandler og rapportere meddelelsen.

Tryk om nødvendigt på **OK** på printerkontrolpanelet for at fjerne meddelelsen og fortsætte udskrivningen.

## Vedligeholdelsessæt næsten tomt [80.xy]

Hvis du ønsker flere oplysninger, kan du kontakte teknisk support eller din Dell-printerforhandler og rapportere meddelelsen.

Tryk om nødvendigt på **OK** på printerkontrolpanelet for at fjerne meddelelsen og fortsætte udskrivningen.

## Vedligeholdelsessæt næsten helt tomt, [x] sider tilbage, anslået [80.xy]

Du skal muligvis meget snart udskifte vedligeholdelsessættet. Kontakt teknisk support eller din Dell-forhandler for at få flere oplysninger.

Tryk om nødvendigt på  på printerkontrolpanelet for at fjerne meddelelsen og fortsætte udskrivningen.

## Hukommelsen er fuld [38]

Prøv et eller flere af følgende forslag:

- Tryk på  på printerkontrolpanelet for at slette meddelelsen.
- Vælg en indstilling med lavere opløsning.
- Installer mere hukommelse i printeren.

## Netværk [x] softwarefejl [54]

Prøv et eller flere af følgende forslag:

- Tryk på  på printerkontrolpanelet for at slette meddelelsen og fortsætte udskrivningen.
- Sluk printeren, vent ca. 10 sekunder, og tænd derefter printeren igen.
- Opdater printerens eller printerserverens netværksfirmware. Kontakt teknisk support eller din Dell-forhandler for at få flere oplysninger.

## Ikke-Dell [supply type], se betjeningsvejledningen [33.xy]



**Bemærk!** Forsyningstype kan være en tonerpatron eller billedenhed.

Printeren har registreret ikke-Dell-forbrugsstoffer eller -enheder i printeren.

Dell-printeren er udviklet til at fungere bedst med ægte Dell-forbrugsstoffer og -enheder. Brug af forbrugsstoffer eller enheder fra tredjepart påvirker muligvis printerens og de tilhørende billedkomponenters ydeevne, pålidelighed eller levetid.

Alle indikatorer for levetid er udviklet til at fungere sammen med Dell-forbrugsstoffer og -enheder og giver muligvis uforudsigelige resultater, hvis der bruges forbrugsstoffer eller enheder fra tredjepart. Brug af billedkomponenter ud over den tilsigtede levetid kan beskadige Dell-printeren eller de tilknyttede komponenter.

**Advarsel! Potentielt skade:** Brug af forbrugsstoffer eller enheder fra tredjepart kan påvirke garantidækningen. Skader, som skyldes, at der er brugt forbrugsstoffer eller enheder fra tredjepart, dækkes ikke af garantien.

Tryk på  og  samtidigt på printerens kontrolpanel i 15 sekunder for at acceptere alle disse risici og fortsætte med at bruge ikke-originale forbrugsstoffer eller dele i printeren.

Hvis du ikke ønsker at acceptere disse risici, skal du fjerne forbrugsstoffet eller enheden fra tredjepart og installere ægte Dell-forbrugsstoffer eller -enheder i printeren.

**Bemærk!** Du kan finde en liste over understøttede forbrugsstoffer i afsnittet "Bestilling af forbrugsstoffer" i *Brugervejledningen* eller på [www.dell.com/printers](http://www.dell.com/printers).



## Ikke plads nok i flashhukommelse til ressourcer [52]

Prøv et eller flere af følgende forslag:

- Tryk på  på printerkontrolpanelet for at slette meddelelsen og fortsætte udskrivningen.
- Slet skrifttyper, makroer og andre data, der er gemt i flashhukommelsen.

Naviger til følgende via printerens kontrolpanel:

 > Indstillinger >  > Indstillinger >  > Udskriftsindstillinger >  > Menuen Værktøj >  > Formater  
flash >  > Ja > 

- Brug et flash-hukommelseskort med højere kapacitet.

**Bemærk!** Indlæste skrifttyper og makroer, der ikke er gemt i flash-hukommelsen, slettes, når printerens slukkes eller genstartes.

## PPDS-skrifttypefejl [50]

Prøv et eller flere af følgende forslag:

- Tryk på  på printerkontrolpanelet for at slette meddelelsen og fortsætte udskrivningen.
- Hvis printerens ikke kan finde den pågældende skrifttype, skal du gå til:

 > Indstillinger >  > Indstillinger > Udskriftsindstillinger >  > PPDS-menu >  > Bedste indstilling >  
 > Til > 

Så finder printerens en skrifttype, der ligner, og formaterer den pågældende tekst igen.

- Annuller det aktuelle udskriftsjob.

## Behov for papirskift

Prøv et eller flere af følgende forslag:

- Vælg **Spørg for hver side** på printerkontrolpanelet for at fortsætte udskrivningen.
- Vælg **Brug aktuelle forsyningsstoffer** for at fortsætte udskrivning med papiret i skuffen.
- Annuller det aktuelle udskriftsjob.

## Parallel port [x] deaktiveret [56]

Foretag en af følgende handlinger:

- Vælg **Fortsæt** på printerkontrolpanelet for at fjerne meddelelsen og fortsætte udskrivningen.  
Printerens sletter eventuelle data, der er modtaget via parallelporten.
- Vælg **Nulstil aktiv bakke** for at nulstille den aktive bakke for et sammenkædet sæt af bakker.

## Printerens genstart. Kontr. sen. job.

Tryk på  på printerkontrolpanelet for at fjerne meddelelsen og fortsætte udskrivningen.

Få flere oplysninger ved at gå ind på [www.dell.com/support/printers](http://www.dell.com/support/printers), eller kontakt teknisk support.

## Genindsæt bakke [x]

Prøv et eller flere af følgende forslag:

- Sluk printeren, og tænd den derefter igen.
- Indsæt den angivne bakke igen.
  - 1 Sluk for printeren.
  - 2 Tag netledningen ud af stikkontakten i væggen.
  - 3 Fjern den angivne bakke.
  - 4 Genindsæt bakken.
  - 5 Tilslut netledningen til en korrekt jordforbundet stikkontakt.
  - 6 Tænd printeren igen.
- Fjern den angivne bakke:
  - 1 Sluk for printeren.
  - 2 Tag netledningen ud af stikkontakten i væggen.
  - 3 Fjern den angivne bakke.
  - 4 Kontakt teknisk support.
- Tryk på  på printerens kontrolpanel for at slette meddelelsen og udskrive uden brug af den angivne bakke.

## Genindsæt bakker [x] – [y]

Prøv et eller flere af følgende forslag:

- Sluk printeren, og tænd den derefter igen.
- Genindsæt de angivne bakker:
  - 1 Sluk for printeren.
  - 2 Tag netledningen ud af stikkontakten i væggen.
  - 3 Fjern de angivne bakker.
  - 4 Genindsæt bakkerne.
  - 5 Tilslut netledningen til en korrekt jordforbundet stikkontakt.
  - 6 Tænd printeren igen.
- Fjern de angivne bakker:
  - 1 Sluk for printeren.
  - 2 Tag netledningen ud af stikkontakten i væggen.
  - 3 Fjern de angivne bakker.
  - 4 Kontakt teknisk support.

Tryk på  på printerens kontrolpanel for at slette meddelelsen og udskrive uden brug af de angivne bakker.

## Geninstaller den manglende eller ikke-fungerende patron [31.xy]

Prøv et eller flere af følgende forslag:

- Undersøg, om tonerpatronen mangler. Isæt tonerpatronen, hvis den mangler.  
Læs mere om installation af tonerpatronen i afsnittet "Udskiftning af forbrugsstoffer" i *brugervejledningen*.
- Hvis tonerpatronen er installeret, skal du tage den ikke-fungerende tonerpatron ud og installere den igen.  
**Bemærk!** Hvis meddelelsen vises, når du har geninstalleret forbrugsstoffet, er patronen defekt. Udskift tonerkassetten.

## Geninstaller den manglende eller ikke-fungerende fuser [31.xy]

Prøv et eller flere af følgende forslag:

- Fjern den ikke-fungerende fuser, og installer den derefter igen.  
**Bemærk!** Hvis meddelelsen vises, når du har geninstalleret forbrugsstoffet, er fuseren defekt. Udskift fuseren.
- Installer den manglende fuser.  
Se det instruktionsark, der fulgte med enheden, for at få oplysninger om, hvordan du installerer fuseren.

## Geninstaller den manglende eller ikke-fungerende billedenhed [31.xy]

Prøv et eller flere af følgende forslag:

- Undersøg, om billedenheden mangler. Installer billedenheden, hvis den mangler.  
Læs mere om installation af billedenheden i afsnittet "Udskiftning af forbrugsstoffer" i *brugervejledningen*.
- Hvis billedenheden er installeret, skal du tage den ikke-fungerende billedenhed ud og installere den igen.  
**Bemærk!** Hvis meddelelsen vises, når du har geninstalleret forbrugsstoffet, er billedenheden defekt. Udskift billedenheden.

## Fjern defekt disk [61]

Fjern den defekte harddisk fra printeren, og udskift den.

## Fjern emballage, [area name]

- 1 Fjern alt tilbageværende emballage fra den specificerede lokalitet.
- 2 Tryk på  på printerkontrolpanelet for at slette meddelelsen og fortsætte udskrivningen.

## Fjern papir fra alle bakker

Fjern papiret fra alle bakkerne for at fjerne meddelelsen og fortsætte udskrivningen.

**Bemærk!** Vælg **Fortsæt** på printerkontrolpanelet, hvis meddelelsen ikke fjernes, når papiret er fjernet.

## Fjern papir fra bakke [x]

Fjern papiret fra den angivne bakke for at fjerne meddelelsen og fortsætte med at udskrive.

**Bemærk!** Vælg **Fortsæt** på printerkontrolpanelet, hvis meddelelsen ikke fjernes, når papiret er fjernet.

## Fjern papir fra [linked set bin name]

Fjern papiret fra den angivne bakke for at fjerne meddelelsen og fortsætte med at udskrive.

Vælg **Fortsæt** på printerkontrolpanelet, hvis meddelelsen ikke fjernes, når papiret er fjernet.

## Fjern papir fra standardudskriftsbakke

Fjern papirstakken fra standardbakken.

## Udskift patron, 0 sider tilbage, anslået [88.xy]

Udskift tonerpatronen for at fjerne meddelelsen og fortsætte udskrivningen. Du kan få flere oplysninger på det instruktionsark, der fulgte med forbrugsstoffet, og under "Udskiftning af forbrugsstoffer" i *brugervejledningen*.

**Bemærk!** Besøg vores websted, eller kontakt det sted, hvor du købte printeren, hvis du ikke har en ny patron.

## Udskift defekt billedenhed [31.xy]

Udskift den defekte billedenhed for at fjerne meddelelsen. Se det instruktionsark, der fulgte med forbrugsstoffet, for mere information.

**Bemærk!** Se afsnittet "Bestilling af forbrugsstoffer" i *brugervejledningen*, hvis du ikke har en ny billedenhed, eller besøg vores websted.

## Udskift billedenhed, 0 sider tilbage, anslået [84.xy]

Udskift billedenheden for at fjerne meddelelsen og fortsætte udskrivningen. Du kan få flere oplysninger på det instruktionsark, der fulgte med forbrugsstoffet, og under "Udskiftning af forbrugsstoffer" i *brugervejledningen*.

**Bemærk!** Besøg vores websted, eller kontakt det sted, hvor du købte printeren, hvis du ikke har en ekstra billedenhed .

## Udskift vedligeholdelsessæt, 0 sider tilbage, anslået [80.xy]

Der er planlagt vedligeholdelse af printeren. Kontakt teknisk support eller din Dell-forhandler, og rapporter meddelelsen.

## Udskift ikke-understøttet patron [32.xy]

Fjern den angivne tonerpatron, og isæt derefter en, der understøttes, for at fjerne meddelelsen og fortsætte udskrivningen. Du kan få flere oplysninger på det instruktionsark, der fulgte med forbrugsstoffet, og under "Udskiftning af forbrugsstoffer" i *brugervejledningen*.

**Bemærk!** Besøg vores websted, eller kontakt det sted, hvor du købte printeren, hvis du ikke har en ny patron.

## Udskift ikke-understøttet fuser [32,xy]

Fjern fuseren, og installer en understøttet fuser. Se det instruktionsark, der fulgte med enheden, for at få flere oplysninger.

## Udskift ikke-understøttet billedenhed [32.xy]

Tag billedenheden ud, og isæt derefter en billedenhed, der understøttes, for at fjerne meddelelsen og fortsætte udskrivningen. Du kan få flere oplysninger på det instruktionsark, der fulgte med forbrugsstoffet, og under "Udskiftning af forbrugsstoffer" i *brugervejledningen*.

**Bemærk!** Besøg vores websted, eller kontakt det sted, hvor du købte printeren, hvis du ikke har en ekstra billedenhed .

## Gendan tilbageholdte job?

Foretag en af følgende handlinger:

- Vælg **Gendan** på printerens kontrolpanel for at gendanne alle tilbageholdte job, som er lagret på printerens harddisk.
- Vælg **Gendan ikke**, hvis du ikke vil gendanne nogen udskriftsjob.

## Seriel port [x] deaktiveret [56]

Prøv et eller flere af følgende forslag:

- Fra printerens kontrolpanel, vælg **Fortsæt** for at fjerne meddelelsen.  
Printeren sletter eventuelle data, der er modtaget via den angivne serielle port.
- Vælg **Nulstil aktiv bakke** for at nulstille den aktive bakke for et sammenkædet sæt af bakker.
- Kontroller, at menuen Seriel buffer er angivet til Aktiveret.

## Ikke alle tilbageholdte job vil blive genindlæst

Vælg **Fortsæt** på printerkontrolpanelet for at fjerne meddelelsen og fortsætte udskrivningen.

**Bemærk!** Tilbageholdte job, der ikke gendannes, forbliver på printerens harddisk, og der er ikke adgang til dem.

## Softwarefejl på standardnetværk [54]

Prøv et eller flere af følgende forslag:

- Vælg **Fortsæt** på printerkontrolpanelet for at fortsætte udskrivningen. På printermodeller uden touch-screen, tryk på  for at bekræfte.
- Sluk printeren, og tænd den derefter igen.

## Standard-USB-port deaktiveret [56]

Prøv et eller flere af følgende forslag:

- Tryk på **OK** på printerkontrolpanelet for at slette meddelelsen og fortsætte udskrivningen.  
**Bemærk!** Printeren sletter eventuelle data, der er modtaget via USB-porten.
- Angiv USB-bufferen til Automatisk på printerens kontrolpanel.

## Der kræves forbrugsstof for at færdiggøre jobbet

Prøv et eller flere af følgende forslag:

- Vælg **Forespørgsel om forbrugsstoffer** på printerens kontrolpanel for at få vist alle fejlmeddelelser, der angiver, hvilke forbrugsstoffer der er nødvendige for at fortsætte behandlingen af det aktuelle job, og tryk derefter på **OK** for at fjerne meddelelsen og fortsætte udskrivning.
  - 1 Bestil de manglende forbrugsstoffer med det samme.
  - 2 Installer forbrugsstoffet. Se det instruktionsark, der fulgte med forbrugsstoffet, for mere information.
- Annullér udskriftsjobbet, installér derefter det manglende forbrugsstof, og send udskriftsjobbet igen.

## Der er for mange bakker [58]

- 1 Sluk for printeren.
- 2 Tag netledningen ud af stikkontakten i væggen.
- 3 Fjern de ekstra bakker.
- 4 Tilslut netledningen til en korrekt jordforbundet stikkontakt.
- 5 Tænd printeren igen.

## Der er for mange diske [58]

- 1 Sluk for printeren.
- 2 Tag netledningen ud af stikkontakten i væggen.
- 3 Fjern den ekstra harddisk fra printeren.
- 4 Tilslut netledningen til en korrekt jordforbundet stikkontakt.
- 5 Tænd printeren igen.

## Der er for mange flashoptioner [58]

- 1 Sluk for printeren.
- 2 Tag netledningen ud af stikkontakten i væggen.
- 3 Fjern den ekstra flashhukommelse.

- 4 Tilslut netledningen til en korrekt jordforbundet stikkontakt.
- 5 Tænd printeren igen.

## Der er for mange skuffer [58]

- 1 Sluk for printeren.
- 2 Tag netledningen ud af stikkontakten i væggen.
- 3 Fjern de ekstra skuffer.
- 4 Tilslut netledningen til en korrekt jordforbundet stikkontakt.
- 5 Tænd printeren igen.

## Papirstørrelse for Bakke [x] understøttes ikke

Papirstørrelsen i den angivne bakke understøttes ikke. Erstat med en understøttet papirstørrelse.

## Uformateret flash fundet [53]

Prøv et eller flere af følgende forslag:

- Tryk på  på printerkontrolpanelet for at stoppe defragmenteringen og fortsætte udskrivningen.
- Formater flashhukommelsesenheden.

**Bemærk!** Hvis fejlmeddelelsen fortsat vises, kan flashhukommelsesenheden være defekt og kræver muligvis udskiftning.

## Ikke-understøttet disk

Der er isat en ikke-understøttet disk. Fjern den ikke understøttede disk, og installer derefter en understøttet enhed.

## Ikke-understøttet option i port [x] [55]

- 1 Sluk printeren.
- 2 Tag netledningen ud af stikkontakten i væggen.
- 3 Fjern det ikke-understøttede optionskort fra printerens systemkort, og indsæt et understøttet kort.
- 4 Tilslut netledningen til en korrekt jordforbundet stikkontakt.
- 5 Tænd printeren igen.

## USB-port [x]deaktiveret [56]

Prøv et eller flere af følgende forslag:

- Vælg **Fortsæt** på printerkontrolpanelet for at fjerne meddelelsen og fortsætte udskrivningen. Printeren sletter eventuelle data, der er modtaget via den angivne serielle port.
- Vælg **Nulstil aktiv bakke** for at nulstille den aktive bakke for et sammenkædet sæt af bakker.

- Kontroller, at menuen USB-buffer er aktiveret.

## Løsning af printerproblemer

- "Grundlæggende printerproblemer" på side 180
- "Problemer med hardware og interne optioner" på side 182
- "Problemer med papirindføring" på side 186

## Grundlæggende printerproblemer

### Printeren reagerer ikke

Handling	Ja	Nej
<b>Trin 1</b> Kontroller, at printeren er tændt.  Er printeren tændt?	Gå til trin 2..	Tænd printeren.
<b>Trin 2</b> Kontroller, om printeren er i slumringstilstand eller dvaletilstand.  Er printeren i slumringstilstand eller dvaletilstand?	Tryk på knappen Slumre for at vække printeren fra slumringstilstand eller dvaletilstand.	Gå til trin 3..
<b>Trin 3</b> Kontroller, at den ene ende af netledningen er sluttet til printeren og den anden ende til en stikkontakt med korrekt jordforbindelse.  Er netledningen sat i printeren og i en stikkontakt med korrekt jordforbindelse?	Gå til trin 4..	Sæt den ene ende af netledningen i printeren og den anden ende i en stikkontakt med korrekt jordforbindelse.
<b>Trin 4</b> Kontroller andet elektrisk udstyr, der er tilsluttet stikkontakten.  Fungerer det andet elektriske udstyr?	Fjern det andet elektriske udstyrs ledning fra stikkontakten, og tænd derefter printeren. Hvis printeren ikke fungerer, skal du tilslutte det andet elektriske udstyr igen.	Gå til trin 5..
<b>Trin 5</b> Kontroller, at kablerne mellem printeren og computeren er sat i de rigtige porte.  Er kablerne sat i de rigtige porte?	Gå til trin 6..	Sørg for, at følgende passer til hinanden: <ul style="list-style-type: none"> <li>• USB-symbolet på kablet i forhold til USB-symbolet på printeren</li> <li>• Det korrekte Ethernet-kabel i forhold til Ethernet-porten.</li> </ul>



Handling	Ja	Nej
<p><b>Trin 6</b> Kontroller, at der ikke er slukket for strømmen på stikkontakten eller en anden afbryder.</p> <p>Er der slukket for strømmen på stikkontakten eller en anden afbryder?</p>	Tænd stikkontakten, eller nulstil afbryderen.	Gå til trin 7..
<p><b>Trin 7</b> Kontroller, om printeren er sluttet til en overspændingsbeskyttelse, en UPS eller forlængerledninger.</p> <p>Er printeren sluttet til en overspændingsbeskyttelse, en UPS eller forlængerledninger?</p>	Sæt printerens netledning direkte i en stikkontakt med korrekt jordforbindelse.	Gå til trin 8..
<p><b>Trin 8</b> Kontroller, at den ene ende af printerkablet er sat i en port på printeren, og at den anden ende er tilsluttet computer, printserver, option eller en anden netværksenhed.</p> <p>Sidder printerkablet godt fast i printeren og computer, printserver, option eller anden netværksenhed?</p>	Gå til trin 9..	Sæt printerkablet godt fast i printeren og computer, printserver, option eller anden netværksenhed.
<p><b>Trin 9</b> Sørg for at installere alle hardwareoptioner korrekt, og fjern alt emballagemateriale.</p> <p>Er alle hardwareoptioner korrekt installeret, og er alt emballagemateriale fjernet?</p>	Gå til trin 10..	Sluk printeren, fjern alt emballagemateriale, installer hardwareoptionerne igen, og tænd derefter printeren.
<p><b>Trin 10</b> Kontroller, at du har valgt de rigtige portindstillinger i printerdriveren.</p> <p>Er portindstillingerne korrekte?</p>	Gå til trin 11..	Brug de rigtige indstillinger i printerdriveren.
<p><b>Trin 11</b> Kontroller den installerede printerdriver.</p> <p>Er den korrekte printerdriver installeret?</p>	Gå til trin 12..	Installer den korrekte printerdriver.
<p><b>Trin 12</b> Sluk printeren, og vent ca. 10 sekunder. Tænd den derefter igen.</p> <p>Fungerer printeren?</p>	Problemet er løst.	Kontakt <a href="#">teknisk support</a> .

## Printerdisplayet er tomt

Handling	Ja	Nej
<p><b>Trin 1</b> Tryk på knappen Slumre på printerens kontrolpanel.</p> <p>Vises <b>Klar</b> på printerens display?</p>	Problemet er løst.	Gå til trin 2..
<p><b>Trin 2</b> Sluk printeren, og vent ca. 10 sekunder. Tænd den derefter igen.</p> <p>Vises <b>Vent et øjeblik</b> og <b>Klar</b> på printerens display?</p>	Problemet er løst.	Sluk printeren, og kontakt derefter <a href="#">teknisk support</a> .

## Problemer med hardware og interne optioner

### Problemer med bakke til 2100 ark

Handling	Ja	Nej
<p><b>Trin 1</b></p> <p><b>a</b> Træk bakken ud og udfør derefter en af følgende:</p> <ul style="list-style-type: none"> <li>• Kontroller, at papiret ligger plant i skuffen.</li> <li>• Kontroller papirstop eller forkert indføring.</li> <li>• Sørg for, at papirstyrene flugter med indikatorerne for papirstørrelse i bakken.</li> <li>• Kontroller, at papirstyrene er indstillet mod papirets sider.</li> <li>• Sørg for, at papiret ikke når op til indikatoren for maksimal papirofyldning.</li> <li>• Kontroller, at du udskriver med den anbefalede papirstørrelse og type.</li> <li>• Kontroller, at papiret eller specialmediet opfylder kravene og ikke er beskadiget.</li> </ul> <p><b>b</b> Isæt bakken korrekt.</p> <p><b>Bemærk!</b> Tryk papirstakken ned, mens du sætter bakken ind.</p> <p>Fungerer bakken korrekt?</p>	Problemet er løst.	Gå til trin 2..
<p><b>Trin 2</b> Sluk printeren, vent ca. 10 sekunder, og tænd derefter printeren igen.</p> <p>Fungerer bakken korrekt?</p>	Problemet er løst.	Gå til trin 3..
<p><b>Trin 3</b> Udskriv siden med menuindstillinger, og kontroller derefter, om skuffen er anført på listen over installerede funktioner.</p> <p><b>Bemærk!</b> Hvis bakken vises på siden med menuindstillinger, men der opstår papirstop, når papiret glider ind i eller forlader bakken, er denne muligvis ikke korrekt installeret.</p> <p>Er skuffen anført på siden med menuindstillinger?</p>	Gå til trin 4..	Du kan finde yderligere oplysninger på installationsarket, der fulgte med bakken til 2100 ark.

Handling	Ja	Nej
<p><b>Trin 4</b> Kontroller, om skuffen er tilgængelig i printerdriveren.</p> <p><b>Bemærk!</b> Det er muligvis nødvendigt manuelt at tilføje bakken i printerdriveren for at gøre den tilgængelig for udskriftsjob. Der er flere oplysninger i "<a href="#">Tilføj tilgængelige indstillinger i printerdriveren</a>" på side 33.</p> <p>Er skuffen tilgængelig i printerdriveren?</p>	Gå til trin 5..	Tilføj manuelt skuffen i printerdriveren.
<p><b>Trin 5</b> Kontroller, om bakken er valgt.</p> <p>Vælg bakken i det program, du anvender. Hvis du bruger Mac OS X version 9, skal du kontrollere, at printeren er konfigureret i Vælger.</p> <p>Fungerer bakken korrekt?</p>	Problemet er løst.	Kontakt <a href="#">teknisk support</a> .

### Kan ikke registrere intern option

Handling	Ja	Nej
<p><b>Trin 1</b> Sluk printeren, og vent ca. 10 sekunder. Tænd derefter printeren igen.</p> <p>Fungerer den interne option korrekt?</p>	Problemet er løst.	Gå til trin 2..
<p><b>Trin 2</b> Kontroller, om den interne option er installeret korrekt på systemkortet.</p> <ul style="list-style-type: none"> <li><b>a</b> Sluk for printeren ved hjælp af strømkablet, og tag netledningen ud af stikkontakten.</li> <li><b>b</b> Sørg for, at den interne option er installeret i det korrekte stik på systemkortet.</li> <li><b>c</b> Tilslut strømkablet til printeren og derefter til en stikkontakt med jordforbindelse, og tænd derefter for printeren.</li> </ul> <p>Er den interne option installeret korrekt på systemkortet?</p>	Gå til trin 3..	Slut den interne option til systemkortet.
<p><b>Trin 3</b> Udskriv siden med menuindstillinger, og kontroller derefter, om den interne option er anført på listen over Installerede funktioner.</p> <p>Er den interne option anført på siden med menuindstillinger?</p>	Gå til trin 4..	Geninstaller den interne option.
<p><b>Trin 4</b></p> <ul style="list-style-type: none"> <li><b>a</b> Kontroller, om den interne option er valgt.</li> </ul> <p>Det er muligvis nødvendigt manuelt at tilføje den interne option i printerdriveren for at gøre den tilgængelig for udskriftsjob. Der er flere oplysninger i "<a href="#">Tilføj tilgængelige indstillinger i printerdriveren</a>" på side 33.</p> <ul style="list-style-type: none"> <li><b>b</b> Send udskriftsjobbet igen.</li> </ul> <p>Fungerer den interne option korrekt?</p>	Problemet er løst.	Kontakt <a href="#">teknisk support</a> .

## Den interne printserver fungerer ikke korrekt

Handling	Ja	Nej
<p><b>Trin 1</b>            Installer den interne printserver igen.</p> <p><b>a</b> Fjern den interne printserver, og installer den igen. Der er flere oplysninger i "<a href="#">Installation af en Intern løsningsport</a>" på side 18.</p> <p><b>b</b> Udskriv siden med menuindstillinger, og kontroller derefter, om den interne printserver er anført på listen over installerede funktioner.</p> <p>Er den interne printserver anført på listen over installerede funktioner?</p>	Gå til trin 2..	Kontroller, at den interne printserver understøttes af printeren.  <b>Bemærk!</b> En intern printserver fra en anden printer fungerer måske ikke på denne printer.
<p><b>Trin 2</b>            Kontroller kablet og tilslutningen til den interne printserver.            Brug det rigtige kabel, og kontroller derefter, at det sidder godt fast i den interne printserver.</p> <p>Fungerer den interne printserver korrekt?</p>	Problemet er løst.	Kontakt <a href="#">teknisk support</a> .

## Problemer med skuffer

Handling	Ja	Nej
<p><b>Trin 1</b></p> <p><b>a</b> Åbn skuffen, og udfør derefter en af følgende handlinger:</p> <ul style="list-style-type: none"> <li>• Kontroller papirstop eller forkert indføring.</li> <li>• Sørg for, at papirstyrene flugter med indikatorerne for papirstørrelse i bakken.</li> <li>• Hvis du udskriver på brugerdefineret papir, skal du sørge for, at papirstyrene støder op til papirets kanter.</li> <li>• Sørg for, at papiret ikke når op til indikatoren for maksimal papirofyldning.</li> <li>• Kontroller, at papiret ligger plant i skuffen.</li> </ul> <p><b>b</b> Undersøg, om skuffen lukker ordentligt.</p> <p>Fungerer skuffen?</p>	Problemet er løst.	Gå til trin 2..
<p><b>Trin 2</b></p> <p><b>a</b> Sluk printeren, vent ca. 10 sekunder, og tænd derefter printeren igen.</p> <p><b>b</b> Send udskriftsjobbet igen.</p> <p>Fungerer skuffen?</p>	Problemet er løst.	Gå til trin 3..
<p><b>Trin 3</b>            Kontroller, om skuffen er installeret og kan ses af printeren.            Udskriv siden med menuindstillinger, og kontroller derefter, om skuffen er anført på listen over installerede funktioner.</p> <p>Er skuffen anført på siden med menuindstillinger?</p>	Gå til trin 4..	Indsæt skuffen igen. Du kan finde yderligere oplysninger i den opsætningsvejledning, der fulgte med skuffen.

Handling	Ja	Nej
<p><b>Trin 4</b> Kontroller, om skuffen er tilgængelig i printerdriveren.</p> <p><b>Bemærk!</b> Tilføj om nødvendigt skuffen i printerdriveren, så den er tilgængelig for udskriftsjob. Der er flere oplysninger i "<a href="#">Tilføj tilgængelige indstillinger i printerdriveren</a>" på side 33.</p> <p>Er skuffen tilgængelig i printerdriveren?</p>	Gå til trin 5..	Tilføj manuelt skuffen i printerdriveren.
<p><b>Trin 5</b> Kontroller, om optionen er valgt.</p> <p><b>a</b> Vælg optionen i det program, du anvender. Til brugere af Mac OS X version 9: Kontroller, at printeren er konfigureret i Vælger.</p> <p><b>b</b> Send udskriftsjobbet igen.</p> <p>Fungerer skuffen?</p>	Problemet er løst.	Kontakt <a href="#">teknisk support</a> .

### ISP (Internal Solutions Port) fungerer ikke korrekt

Handling	Ja	Nej
<p><b>Trin 1</b> Kontroller, at ISP'en (Internal Solutions Port) er installeret.</p> <p><b>a</b> Installer ISP'en. Der er flere oplysninger i "<a href="#">Installation af en Intern løsningsport</a>" på side 18.</p> <p><b>b</b> Udskriv siden med menuindstillinger, og kontroller derefter, om ISP'en er anført på listen over installerede funktioner.</p> <p>Er ISP'en anført på listen over installerede funktioner?</p>	Gå til trin 2..	Kontroller, at du har en understøttet ISP. <b>Bemærk!</b> En ISP fra en anden printer fungerer måske ikke på denne printer.
<p><b>Trin 2</b> Kontroller kablet og ISP-tilslutningen.</p> <p><b>a</b> Brug det rigtige kabel, og sørg for, at det sidder godt fast i ISP'en.</p> <p><b>b</b> Kontroller, at ISP-interfacekablet sidder godt fast i modtagerstikket på systemkortet.</p> <p><b>Bemærk!</b> ISP-interfacekablet og modtagerstikket på systemkortet er farvekodede.</p> <p>Fungerer ISP'en korrekt?</p>	Problemet er løst.	Kontakt <a href="#">teknisk support</a> .

## USB/parallelinterfacekortet fungerer ikke korrekt

Handling	Ja	Nej
<p><b>Trin 1</b> Sørg for, at USB/parallelinterfacekortet er installeret.</p> <p><b>a</b> Installer USB/parallelinterfacekortet. Der er flere oplysninger i "<a href="#">Installation af en Intern løsningsport</a>" på side 18.</p> <p><b>b</b> Udskriv siden med menuindstillinger, og kontroller derefter, om USB/parallelinterfacekortet er anført på listen over installerede funktioner.</p> <p>Er USB/parallelinterfacekortet anført på listen over installerede funktioner?</p>	Gå til trin 2..	Kontroller, at du har et understøttet USB/parallelinterfacekort.  <b>Bemærk!</b> Et USB/parallelinterfacekort fra en anden printer fungerer måske ikke på denne printer.
<p><b>Trin 2</b> Kontroller kablet og tilslutningen af USB/parallelinterfacekortet. Brug det rigtige kabel, og sørg for, at det sidder godt fast i USB/parallelinterfacekortet.</p> <p>Fungerer USB/parallelinterfacekortet korrekt?</p>	Problemet er løst.	Kontakt <a href="#">teknisk support</a> .

## Problemer med papirindføring



### Fastklemte sider udskrives ikke igen

Handling	Ja	Nej
<p><b>a</b> Aktiver genoprettelse ved papirstop.</p> <p><b>1</b> Naviger til følgende via printerens kontrolpanel:</p> <p style="padding-left: 20px;">Indstillinger &gt; <b>OK</b> &gt; Generelle indstillinger &gt; <b>OK</b> &gt; Genopret udskrift &gt; <b>OK</b> &gt; Genopret ved stop</p> <p><b>2</b> Tryk på venstre eller højre pil for at rulle til <b>Til</b> eller <b>Auto</b>, og tryk derefter på <b>OK</b>.</p> <p><b>b</b> Send de sider igen, der ikke blev udskrevet.</p> <p>Blev de fastklemte sider udskrevet igen?</p>	Problemet er løst.	Kontakt <a href="#">teknisk support</a> .

## Der opstår ofte papirstop

Handling	Ja	Nej
<p><b>Trin 1</b></p> <p><b>a</b> Træk bakken ud og udfør derefter en af følgende:</p> <ul style="list-style-type: none"> <li>• Kontroller, at papiret ligger plant i bakken.</li> <li>• Sørg for, at papirstyrene flugter med indikatorerne for papirstørrelse i bakken.</li> <li>• Kontroller, at papirstyrene er indstillet mod papirets sider.</li> <li>• Sørg for, at papiret ikke når op til indikatoren for maksimal papiropfyldning.</li> <li>• Kontroller, at du udskriver med den anbefalede papirstørrelse og type.</li> </ul> <p><b>b</b> Isæt bakken korrekt.</p> <p>Hvis genopret ved papirstop er deaktiveret, vil udskriftsjobbene genudskrives automatisk.</p> <p>Optræder papirstop stadig jævnligt?</p>	Gå til trin 2..	Problemet er løst.
<p><b>Trin 2</b></p> <p><b>a</b> Ilæg papir fra en ny pakke.</p> <p><b>Bemærk!</b> Papiret bliver fugtigt pga. høj luftfugtighed. Opbevar papiret i den originale indpakning, indtil det skal bruges.</p> <p><b>b</b> Send udskriftsjobbet igen.</p> <p>Optræder papirstop stadig jævnligt?</p>	Gå til trin 3..	Problemet er løst.
<p><b>Trin 3</b></p> <p><b>a</b> Se gode råd om at undgå papirstop. Der er flere oplysninger i "<a href="#">Undgå papirstop</a>" på side 143.</p> <p><b>b</b> Følg rådene, og send derefter udskriftsjobbet igen.</p> <p>Optræder papirstop stadig jævnligt?</p>	Kontakt <a href="#">teknisk support</a> .	Problemet er løst.

## Meddelelsen om papirstop vises, selvom papirstoppet er fjernet

Handling	Ja	Nej
<p><b>a</b> Naviger til følgende via printerens kontrolpanel:</p> <p>Næste &gt;  &gt; <b>Afhjælp papirstoppet og tryk på OK</b> &gt; </p> <p><b>b</b> Følg vejledningen i printerdisplayet.</p> <p>Vises papirstopmeddelelsen stadig?</p>	Kontakt <a href="#">teknisk support</a> .	Problemet er løst.

# Løsning af udskrivningsproblemer

## Udskrivningsproblemer

### Fortrolige og andre tilbageholdte job udskrives ikke

Handling	Ja	Nej
<p><b>Trin 1</b></p> <p><b>a</b> Fra printerens kontrolpanel skal du åbne mappen Tilbageholdte job og derefter kontrollere, at dit udskriftsjob bliver vist.</p> <p><b>b</b> Send udskriftsjobbet igen.</p> <p>Der er flere oplysninger i "<a href="#">Udskrive fortrolige og andre tilbageholdte job</a>" på side 71.</p> <p>Blev jobbene udskrevet?</p>	Problemet er løst.	Gå til trin 2..
<p><b>Trin 2</b></p> <p>Gør et eller flere af følgende:</p> <ul style="list-style-type: none"> <li>• Slet udskriftsjobbet og udskriv det derefter igen.</li> <li>• Hvis du udskriver PDF-filer, skal du generere en ny fil og derefter udskrive den.</li> </ul> <p>Blev jobbene udskrevet?</p>	Problemet er løst.	Gå til trin 3..
<p><b>Trin 3</b></p> <p><b>a</b> Gør printerens hukommelse større. Gør et eller flere af følgende:</p> <ul style="list-style-type: none"> <li>• Slet nogle udskriftsjob.</li> <li>• Installer mere hukommelse i printerens.</li> </ul> <p><b>b</b> Send udskriftsjobbet igen.</p> <p>Blev jobbene udskrevet?</p>	Problemet er løst.	Kontakt <a href="#">teknisk support</a> .

### Konvolut klæber sammen under udskrivning

Handling	Ja	Nej
<p><b>a</b> Brug konvolutter, der har været opbevaret tørt.</p> <p><b>Bemærk!</b> Udskrivning på konvolutter med højt fugtindhold kan få flappen til at klæbe sammen.</p> <p><b>b</b> Send udskriftsjobbet igen.</p> <p>Klæbede konvolutten sammen under udskrivning?</p>	Kontakt <a href="#">teknisk support</a> .	Problemet er løst.



### En fejlmeddelelse om læsning af flashdrev vises

Handling	Ja	Nej
<p><b>Trin 1</b> Kontroller, om flashdrevet er sat i USB-porten på forsiden. <b>Bemærk!</b> Flashdrevet fungerer ikke, hvis det sættes i USB-porten på bagsiden.  Er flashdrevet sat i USB-porten på forsiden?</p>	Gå til trin 2..	Sæt et flashdrev i USB-porten på forsiden.
<p><b>Trin 2</b> Kontroller, om indikatorlyset på printerens kontrolpanel blinker grønt. <b>Bemærk!</b> Et grønt blinkende lys indikerer, at printeren er optaget.  Blinker indikatorlampen grønt?</p>	Vent, til printeren er klar, vis listen over tilbageholdte job, og udskriv derefter dokumenterne.	Gå til trin 3..
<p><b>Trin 3</b> <b>a</b> Kontroller, om der bliver vist en fejlmeddelelse på displayet. <b>b</b> Ryd meddelelsen.  Bliver fejlmeddelelsen stadig vist?</p>	Gå til trin 4..	Problemet er løst.
<p><b>Trin 4</b> Kontroller, om flashdrevet understøttes. Se "<a href="#">Understøttede flashdrev og filtyper</a>" på side 69, hvis du vil have oplysninger om testede og godkendte USB-flashhukommelsesenheder.  Bliver fejlmeddelelsen stadig vist?</p>	Gå til trin 5..	Problemet er løst.
<p><b>Trin 5</b> Kontroller, om netværksadministratoren har deaktiveret USB-porten.  Bliver fejlmeddelelsen stadig vist?</p>	Kontakt <a href="#">teknisk support</a> .	Problemet er løst.

### Der udskrives forkerte tegn

Handling	Ja	Nej
<p><b>Trin 1</b> Sørg for, at printeren ikke er i tilstanden Hexudskrivning. <b>Bemærk!</b> Hvis <b>Klar Hex</b> vises på printerdisplayet, skal du slukke printeren og derefter tænde den igen for at deaktivere hexudskrivningstilstand.  Er printeren i hexudskrivningstilstand?</p>	Deaktiver tilstanden Hexudskrivning.	Gå til trin 2..
<p><b>Trin 2</b> <b>a</b> Vælg <b>Standardnetværk</b> eller <b>Netværk [x]</b> på printerens kontrolpanel, og indstil derefter SmartSwitch til Til. <b>b</b> Send udskriftsjobbet igen.  Udskrives forkerte tegn?</p>	Kontakt <a href="#">teknisk support</a> .	Problemet er løst.

## Job udskrives fra den forkerte skuffe eller på det forkerte papir

Handling	Ja	Nej
<p><b>Trin 1</b></p> <p><b>a</b> Kontroller, at der udskrives på papir, der understøttes af skuffen.</p> <p><b>b</b> Send udskriftsjobbet igen.</p> <p>Blev jobbet udskrevet fra den rigtige skuffe og på det rigtige papir?</p>	Problemet er løst.	Gå til trin 2..
<p><b>Trin 2</b></p> <p><b>a</b> Indstil papirstørrelse og -type, så det svarer til det papir, der er lagt i skuffen, i papirmenuen på printerens kontrolpanel.</p> <p><b>b</b> Send udskriftsjobbet igen.</p> <p>Blev jobbet udskrevet fra den rigtige skuffe og på det rigtige papir?</p>	Problemet er løst.	Gå til trin 3..
<p><b>Trin 3</b></p> <p><b>a</b> Afhængigt af dit operativsystem skal du enten åbne Udskriftsindstillinger eller dialogboksen Udskriv og derefter angive papirtypen.</p> <p><b>b</b> Send udskriftsjobbet igen.</p> <p>Blev jobbet udskrevet fra den rigtige skuffe og på det rigtige papir?</p>	Problemet er løst.	Gå til trin 4..
<p><b>Trin 4</b></p> <p><b>a</b> Undersøg, om skufferne ikke er sammenkædet.</p> <p><b>b</b> Send udskriftsjobbet igen.</p> <p>Blev jobbet udskrevet fra den rigtige skuffe og på det rigtige papir?</p>	Problemet er løst.	Kontakt <a href="#">teknisk support</a> .

## Store job sorteres ikke

Handling	Ja	Nej
<p><b>Trin 1</b></p> <p><b>a</b> Indstil Sorter til (1,2,3) (1,2,3) i menuen Finishing på printerens kontrolpanel.</p> <p><b>b</b> Send udskriftsjobbet igen.</p> <p>Blev jobbet udskrevet og sorteret korrekt?</p>	Problemet er løst.	Gå til trin 2..
<p><b>Trin 2</b></p> <p><b>a</b> Indstil Sortering til (1,2,3) (1,2,3) i printersoftware.</p> <p><b>Bemærk!</b> Hvis du indstiller Sortering til (1,1,1) (2,2,2) i softwaren, tilsidesættes indstillingen i menuen Finishing.</p> <p><b>b</b> Send udskriftsjobbet igen.</p> <p>Blev jobbet udskrevet og sorteret korrekt?</p>	Problemet er løst.	Gå til trin 3..

Handling	Ja	Nej
<p><b>Trin 3</b> Reducer udskriftsjobbets kompleksitet ved at slette antallet og størrelsen af skrifttyper, antallet og kompleksiteten af billederne og antallet af siderne i jobbet.</p> <p>Blev jobbet udskrevet og sorteret korrekt?</p>	Problemet er løst.	Kontakt <a href="#">teknisk support</a> .

### PDF-filer på flere sprog udskrives ikke

Handling	Ja	Nej
<p><b>Trin 1</b></p> <p><b>a</b> Kontroller, om udskriftsindstillingerne for PDF-output er indstillet, så alle skrifttyper indlejres.</p> <p><b>b</b> Generer en ny PDF-fil, og send derefter udskriftsjobbet igen.</p> <p>Udskrives filerne?</p>	Problemet er løst.	Gå til trin 2..
<p><b>Trin 2</b></p> <p><b>a</b> Åbn det dokument, du vil udskrive, i Adobe Acrobat.</p> <p><b>b</b> Klik på <b>File &gt;Print &gt;Advanced &gt;Print As Image &gt;OK &gt;OK</b>.</p> <p>Udskrives filerne?</p>	Problemet er løst.	Kontakt <a href="#">teknisk support</a> .

### Udskriftsjobbet tager længere tid end forventet

Handling	Ja	Nej
<p><b>Trin 1</b></p> <p>Rediger printerens miljøindstillinger.</p> <p><b>a</b> Naviger til følgende via printerens kontrolpanel: <b>Indstillinger &gt; Generelle indstillinger</b></p> <p><b>b</b> Vælg <b>Økotilstand</b> eller <b>Lydløs tilstand</b>, og vælg derefter <b>Fra</b>.</p> <p><b>Bemærk!</b> Deaktivering af Økotilstand eller Lydløs tilstand kan øge forbruget af energi og/eller forbrugsstoffer.</p> <p>Blev jobbet udskrevet?</p>	Problemet er løst.	Gå til trin 2..
<p><b>Trin 2</b></p> <p>Reducer antallet og størrelsen af skrifttyper, antallet og kompleksiteten af billederne og antallet af siderne i udskriftsjobbet. Send derefter jobbet igen.</p> <p>Blev jobbet udskrevet?</p>	Problemet er løst.	Gå til trin 3..
<p><b>Trin 3</b></p> <p><b>a</b> Fjern tilbageholdte job, der er gemt i printerens hukommelse.</p> <p><b>b</b> Send udskriftsjobbet igen.</p> <p>Blev jobbet udskrevet?</p>	Problemet er løst.	Gå til trin 4..

Handling	Ja	Nej
<p><b>Trin 4</b></p> <p><b>a</b> Deaktiver funktionen Sidebeskyttelse.            Naviger til følgende via printerens kontrolpanel:  <b>Indstillinger &gt;Generelle indstillinger &gt;Genopret udskrift &gt;Sidebeskyttelse &gt;Fra</b></p> <p><b>b</b> Send udskriftsjobbet igen.</p> <p>Blev jobbet udskrevet?</p>	Problemet er løst.	Gå til trin 5..
<p><b>Trin 5</b></p> <p>Installer ekstra hukommelse i printeren, og send derefter udskriftsjobbet igen.</p> <p>Blev jobbet udskrevet?</p>	Problemet er løst.	Kontakt <a href="#">teknisk support</a> .

### Udskriftsjob udskrives ikke

Handling	Ja	Nej
<p><b>Trin 1</b></p> <p><b>a</b> Åbn dialogboksen Udskriv fra det dokument, du prøver at udskrive, og kontroller, om du har valgt den korrekte printer.  <b>Bemærk!</b> Hvis printeren ikke er standardprinteren, skal du vælge printeren for hvert dokument, du vil udskrive.</p> <p><b>b</b> Send udskriftsjobbet igen.</p> <p>Udskrives jobbene?</p>	Problemet er løst.	Gå til trin 2..
<p><b>Trin 2</b></p> <p><b>a</b> Undersøg, om printeren er sat i stikkontakten og tændt, om om <b>Klar</b> vises på printerdisplayet.</p> <p><b>b</b> Send udskriftsjobbet igen.</p> <p>Udskrives jobbene?</p>	Problemet er løst.	Gå til trin 3..
<p><b>Trin 3</b></p> <p>Hvis der vises en fejlmeddelelse på printerdisplayet, skal du fjerne meddelelsen.  <b>Bemærk!</b> Printeren fortsætter udskrivningen, når du har fjernet meddelelsen.</p> <p>Udskrives jobbene?</p>	Problemet er løst.	Gå til trin 4..
<p><b>Trin 4</b></p> <p><b>a</b> Kontroller, om portene (USB-, seriel eller Ethernet) fungerer, og om kablerne er tilsluttet korrekt til computeren og printeren.  <b>Bemærk!</b> Du kan finde yderligere oplysninger i den opsætningsvejledning, der blev leveret sammen med printeren.</p> <p><b>b</b> Send udskriftsjobbet igen.</p> <p>Udskrives jobbene?</p>	Problemet er løst.	Gå til trin 5..

Handling	Ja	Nej
<p><b>Trin 5</b></p> <p><b>a</b> Sluk printeren, vent ca. 10 sekunder, og tænd derefter printeren igen.</p> <p><b>b</b> Send udskriftsjobbet igen.</p> <p>Udskrives jobbene?</p>	Problemet er løst.	Gå til trin 6..
<p><b>Trin 6</b></p> <p><b>a</b> Fjern og geninstaller derefter printersoftware. Se "<a href="#">Installere printeren</a>" på side 33 for at få yderligere oplysninger.</p> <p><b>Bemærk!</b> Printersoftware er tilgængelig på <a href="http://www.dell.com/support/printers">www.dell.com/support/printers</a>.</p> <p><b>b</b> Send udskriftsjobbet igen.</p> <p>Udskrives jobbene?</p>	Problemet er løst.	Kontakt <a href="#">teknisk support</a> .

## Udskrivningen bliver langsommere

### Bemærkninger:

- Ved udskrivning på smalt papir udskriver printeren med nedsat hastighed for at undgå at beskadige fuseren.
- Printerens hastighed kan blive nedsat, hvis der udskrives konstant i lang tid, eller hvis rumtemperaturen er forhøjet.

Handling	Ja	Nej
<p><b>a</b> Kontroller at papirstørrelsen, der er lagt i bakken, passer til fusertypen.</p> <p><b>Bemærk!</b> Se mærkaten på fuseren for at fastslå den understøttede fusertype.</p> <p><b>b</b> Send udskriftsjobbet igen.</p> <p>Steg udskriftshastigheden?</p>	Problemet er løst.	Kontakt <a href="#">teknisk support</a> eller din Dell-printerforhandler.

## Skuffesammenkædning virker ikke

### Bemærkninger:

- Skufferne kan registrere papirpapirlængden.
- MP-arkføderer registrerer ikke automatisk papirstørrelsen. Du skal angive størrelsen i menuen Papirstørrelse/type.

Handling	Ja	Nej
<p><b>Trin 1</b></p> <p><b>a</b> Åbn skufferne, og kontroller, at de indeholder papir med samme størrelse og type.</p> <ul style="list-style-type: none"> <li>• Undersøg, om papirstyrene har den korrekte position i forhold til den papirstørrelse, der er lagt i hver skuffe.</li> <li>• Sørg for, at papirstyrene flugter med indikatorerne for papirstørrelse i bakken.</li> </ul> <p><b>b</b> Send udskriftsjobbet igen.</p> <p>Sammenkædes skufferne korrekt?</p>	Problemet er løst.	Gå til trin 2..
<p><b>Trin 2</b></p> <p><b>a</b> Indstil i papirmenuen på printerens kontrolpanel papirstørrelse og -type, så det svarer til det papir, der er lagt i de skuffer, som skal sammenkædes.</p> <p><b>Bemærk!</b> Papirstørrelsen og -typen skal matche, før skufferne kan sammenkædes.</p> <p><b>b</b> Send udskriftsjobbet igen.</p> <p>Sammenkædes skufferne korrekt?</p>	Problemet er løst.	Kontakt <a href="#">teknisk support</a> .

### Der foretages uventede sideskift

Handling	Ja	Nej
<p><b>Trin 1</b></p> <p>Tilpas indstillingerne for udskriftstimeout.</p> <p><b>a</b> Naviger til følgende via printerens kontrolpanel: <b>Indstillinger &gt; Generelle indstillinger &gt; Timeout &gt; Udskriftstimeout</b></p> <p><b>b</b> Vælg en højere indstilling, og tryk derefter på .</p> <p><b>c</b> Send udskriftsjobbet igen.</p> <p>Blev filen udskrevet korrekt?</p>	Problemet er løst.	Gå til trin 2..
<p><b>Trin 2</b></p> <p><b>a</b> Undersøg, om originalfilen har manuelle sideskift.</p> <p><b>b</b> Send udskriftsjobbet igen.</p> <p>Blev filen udskrevet korrekt?</p>	Problemet er løst.	Kontakt <a href="#">teknisk support</a> .

## Problemer med udskriftskvalitet

### Tegn er hakkede eller har uens kanter

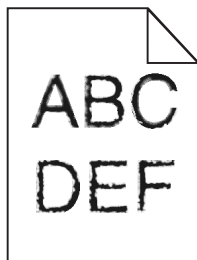

Handling	Ja	Nej
<p><b>Trin 1</b></p> <p><b>a</b> Udskriv en liste over skrifttypeeksemplere for at kontrollere, om de skrifttyper, du benytter, understøttes af printeren.</p> <ol style="list-style-type: none"> <li>1 Naviger til følgende via printerens kontrolpanel: <b>Menuer &gt;Rapporter &gt;Udskriv skrifttyper</b></li> <li>2 Vælg <b>PCL-skrifttyper</b> eller <b>PostScript-skrifttyper</b>.</li> </ol> <p><b>b</b> Send udskriftsjobbet igen.</p> <p>Benytter du skrifttyper, der understøttes af printeren?</p>	Gå til trin 2..	Vælg en skrifttype, der understøttes af printeren.
<p><b>Trin 2</b></p> <p>Kontroller, om de skrifttyper, der er installeret på computeren, understøttes af printeren.</p> <p>Understøttes de skrifttyper, der er installeret på computeren, af printeren?</p>	Problemet er løst.	Kontakt <a href="#">teknisk support</a> .

### Beskårne sider eller billeder

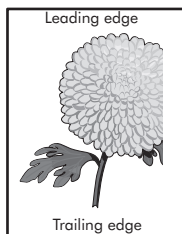
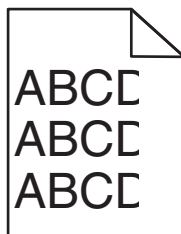

Handling	Ja	Nej
<p><b>Trin 1</b></p> <p><b>a</b> Indstil bredde- og længdestyrene i bakken korrekt i forhold til det ilagte papir.</p> <p><b>b</b> Send udskriftsjobbet igen.</p> <p>Er siden eller billedet beskåret?</p>	Gå til trin 2..	Problemet er løst.

Handling	Ja	Nej
<p><b>Trin 2</b></p> <p>Indstil papirstørrelse og -type, så det svarer til det papir, der er lagt i bakken, i papirmenuen på printerens kontrolpanel.</p> <p>Svarer papirstørrelse og -type til det papir, der er lagt i bakken?</p>	Gå til trin 3..	<p>Gør et eller flere af følgende:</p> <ul style="list-style-type: none"> <li>• Angiv papirstørrelse under bakkeindstillingerne, så de matcher det papir, der ligger i bakken.</li> <li>• Udskift det papir, der er lagt i bakken, så det svarer til den papirstørrelse, der er angivet under bakkeindstillingerne.</li> </ul>
<p><b>Trin 3</b></p> <p><b>a</b> Afhængigt af dit operativsystem skal du enten angive papirstørrelsen under Udskriftsindstillinger eller i dialogboksen Udskriv.</p> <p><b>b</b> Send udskriftsjobbet igen.</p> <p>Er siden eller billedet beskåret?</p>	Gå til trin 4..	Problemet er løst.
<p><b>Trin 4</b></p> <p><b>a</b> Indsæt billedenheden igen.</p> <ol style="list-style-type: none"> <li>1 Tag tonerpatronen ud af printerens.</li> <li>2 Fjern billedenheden.</li> </ol> <p><b>Advarsel! Potentiel skade:</b> Billedenheden må ikke udsættes for direkte lys i mere end ti minutter. Hvis enheden udsættes for lys i længere perioder, kan det give problemer med udskriftskvaliteten.</p> <ol style="list-style-type: none"> <li>3 Installer først billedenheden, og derefter patronen.</li> </ol> <p><b>b</b> Send udskriftsjobbet igen.</p> <p>Er siden eller billedet beskåret?</p>	Kontakt <a href="#">teknisk support</a> .	Problemet er løst.

### Komprimerede billeder vises på udskrifter

Handling	Ja	Nej
<p><b>Trin 1</b></p> <p><b>a</b> Kontroller at papirstørrelsen, der er lagt i bakken, passer til fusertypen.</p> <p><b>Bemærk!</b> Se mærkaten på fuseren for at fastslå den understøttede fusertype.</p> <p><b>b</b> Send udskriftsjobbet igen.</p> <p>Vises komprimerede billeder stadig?</p>	Problemet er løst.	Gå til trin 2..



Handling	Ja	Nej
<p><b>Trin 2</b></p> <p><b>a</b> Udskift fuseren. Se det instruktionsark, der fulgte med enheden, for at få flere oplysninger.</p> <p><b>b</b> Send udskriftsjobbet igen.</p> <p>Vises komprimerede billeder stadig?</p>	Problemet er løst.	Kontakt <a href="#">teknisk support</a> .

## Der er grå baggrund på udskrifterne

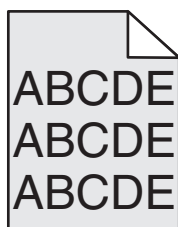

Handling	Ja	Nej
<p><b>Trin 1</b></p> <p><b>a</b> Sænk tonersvævningsgraden i kvalitetsmenuen på printerens kontrolpanel. <b>Bemærk!</b> Standardindstillingen er 8.</p> <p><b>b</b> Send udskriftsjobbet igen.</p> <p>Forsvandt den grå baggrund fra udskrifterne?</p>	Problemet er løst.	Gå til trin 2..
<p><b>Trin 2</b></p> <p>Geninstaller først billedenheden og derefter tonerpatronen.</p> <p><b>a</b> Tag tonerpatronen ud af printeren.</p> <p><b>b</b> Fjern billedenheden. <b>Advarsel! Potentiel skade:</b> Billedenheden må ikke udsættes for direkte lys i mere end ti minutter. Hvis enheden udsættes for lys i længere perioder, kan det give problemer med udskriftskvaliteten.</p> <p><b>c</b> Installer først billedenheden, og derefter patronen.</p> <p><b>d</b> Send udskriftsjobbet igen.</p> <p>Forsvandt den grå baggrund fra udskrifterne?</p>	Problemet er løst.	Gå til trin 3..
<p><b>Trin 3</b></p> <p>Udskift billedenheden, og send derefter udskriftsjobbet igen.</p> <p>Forsvandt den grå baggrund fra udskrifterne?</p>	Problemet er løst.	Kontakt <a href="#">teknisk support</a> .

## Der forekommer vandrette tomme områder på udskrifterne

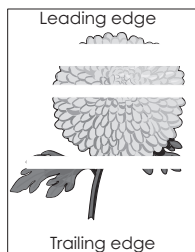

Handling	Ja	Nej
<p><b>Trin 1</b></p> <p><b>a</b> Sørg for, at dit softwareprogram benytter et korrekt udfyldningsmønster.</p> <p><b>b</b> Send udskriftsjobbet igen.</p> <p>Forekommer der vandrette tomme områder på udskrifterne?</p>	Gå til trin 2..	Problemet er løst.
<p><b>Trin 2</b></p> <p><b>a</b> Læg papir af en anbefalet type i den angivne skuffe eller arkføder.</p> <p><b>b</b> Send udskriftsjobbet igen.</p> <p>Forekommer der vandrette tomme områder på udskrifterne?</p>	Gå til trin 3..	Problemet er løst.
<p><b>Trin 3</b></p> <p><b>a</b> Omfordel toneren i billedenheden.</p> <ol style="list-style-type: none"> <li>1 Fjern tonerpatronen, og isæt derefter billedenheden.</li> <li>2 Ryst billedenheden godt.</li> </ol> <p><b>Advarsel! Potentiel skade:</b> Billedenheden må ikke udsættes for direkte lys i mere end ti minutter. Hvis enheden udsættes for lys i længere perioder, kan det give problemer med udskriftskvaliteten.</p> <ol style="list-style-type: none"> <li>3 Geninstaller først billedenheden, og derefter patronen.</li> </ol> <p><b>b</b> Send udskriftsjobbet igen.</p> <p>Forekommer der vandrette tomme områder på udskrifterne?</p>	Gå til trin 4..	Problemet er løst.
<p><b>Trin 4</b></p> <p>Udskift billedenheden, og send derefter udskriftsjobbet igen.</p> <p>Forekommer der vandrette tomme områder på udskrifterne?</p>	Kontakt <a href="#">teknisk support</a> .	Problemet er løst.

## Forkerte margener på udskrifter

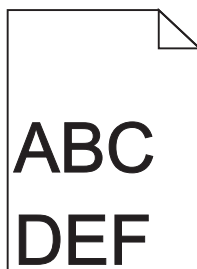

Handling	Ja	Nej
<p><b>Trin 1</b></p> <p><b>a</b> Indstil bredde- og længdestyrene korrekt i forhold til den ilagte papirstørrelse.</p> <p><b>b</b> Send udskriftsjobbet igen.</p> <p>Er margenerne korrekte?</p>	Problemet er løst.	Gå til trin 2..
<p><b>Trin 2</b></p> <p>Indstil papirstørrelse, så det svarer til det papir, der er lagt i bakken, i papirmenuen på printerens kontrolpanel.</p> <p>Svarer papirstørrelsen til det papir, der er lagt i bakken?</p>	Gå til trin 3..	<p>Gør et eller flere af følgende:</p> <ul style="list-style-type: none"> <li>• Angiv papirstørrelse under bakkeindstillingerne , så de matcher det papir, der ligger i bakken.</li> <li>• Udskift det papir, der er lagt i bakken, så det svarer til den papirstørrelse, der er angivet under bakkeindstillingerne .</li> </ul>
<p><b>Trin 3</b></p> <p><b>a</b> Afhængigt af dit operativsystem skal du enten angive papirstørrelsen under Udskriftsindstillinger eller i dialogboksen Udskriv.</p> <p><b>b</b> Send udskriftsjobbet igen.</p> <p>Er margenerne korrekte?</p>	Problemet er løst.	Kontakt <a href="#">teknisk support</a> .

## Papiret krøller

Handling	Ja	Nej
<p><b>Trin 1</b></p> <p>Indstil bredde- og længdestyrene i bakken korrekt i forhold til størrelse på det ilagte papir.</p> <p>Er bredde- og længdestyrene indstillet korrekt?</p>	Gå til trin 2..	Juster bredde- og længdestyrene.
<p><b>Trin 2</b></p> <p>Indstil papirtype og -vægt, så det svarer til det papir, der er lagt i bakken, i papirmenuen på printerens kontrolpanel.</p> <p>Svarer papirtype og -vægt til type og vægt for papiret i bakken?</p>	Gå til trin 3..	Angiv papirtype og -vægt under bakkeindstillingerne, så de svarer til det papir, der er lagt i bakken.
<p><b>Trin 3</b></p> <p><b>a</b> Afhængigt af dit operativsystem skal du enten angive papirtype og -vægt under Udskriftsindstillinger eller i dialogboksen Udskriv.</p> <p><b>b</b> Send udskriftsjobbet igen.</p> <p>Er papiret stadig krøllet?</p>	Gå til trin 4..	Problemet er løst.

Handling	Ja	Nej
<b>Trin 4</b> <b>a</b> Fjern papiret fra bakken, og vend det om. <b>b</b> Send udskriftsjobbet igen.  Er papiret stadig krøllet?	Gå til trin 5..	Problemet er løst.
<b>Trin 5</b> <b>a</b> Ilæg papir fra en ny pakke. <b>Bemærk!</b> Papiret bliver fugtigt pga. høj luftfugtighed. Opbevar papiret i den originale indpakning, indtil det skal bruges. <b>b</b> Send udskriftsjobbet igen.  Er papiret stadig krøllet?	Kontakt <a href="#">teknisk support</a> .	Problemet er løst.

## Uregelmæssig udskrivning

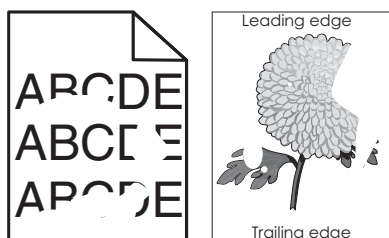

Handling	Ja	Nej
<b>Trin 1</b> <b>a</b> Indstil bredde- og længdestyrene i bakken korrekt i forhold til størrelsen på det papir, der er lagt i bakken. <b>b</b> Send udskriftsjobbet igen.  Forekommer der stadig uregelmæssigheder ved udskrivningen?	Gå til trin 2..	Problemet er løst.
<b>Trin 2</b> Indstil papirstørrelse og -type, så det svarer til det papir, der er lagt i bakken, i papirmenuen på printerens kontrolpanel.  Svarer printerindstillingerne til type og vægt for det papir, der er lagt i bakken?	Gå til trin 3..	Angiv papirstørrelse og -type under bakkeindstillingerne, så de svarer til det papir, der er lagt i bakken.
<b>Trin 3</b> <b>a</b> Afhængigt af dit operativsystem skal du enten angive papirtype og -vægt under Udskriftsindstillinger eller i dialogboksen Udskriv. <b>b</b> Send udskriftsjobbet igen.  Forekommer der stadig uregelmæssigheder ved udskrivningen?	Gå til trin 4..	Problemet er løst.
<b>Trin 4</b> Kontroller, om det papir, der er lagt i bakken, har struktur eller ru finish.  Udskriver du på papir med struktur eller ru overflade?	Indstil papirstrukturen, så det svarer til det papir, der er lagt i bakken, i papirmenuen på printerens kontrolpanel.	Gå til trin 5..

Handling	Ja	Nej
<p><b>Trin 5</b></p> <p><b>a</b> Ilæg papir fra en ny pakke.</p> <p><b>Bemærk!</b> Papiret bliver fugtigt pga. høj luftfugtighed. Opbevar papiret i den originale indpakning, indtil det skal bruges.</p> <p><b>b</b> Send udskriftsjobbet igen.</p> <p>Forekommer der stadig uregelmæssigheder ved udskrivningen?</p>	Gå til trin 6..	Problemet er løst.
<p><b>Trin 6</b></p> <p>Udskift billedenheden, og send derefter udskriftsjobbet igen.</p> <p>Forekommer der stadig uregelmæssigheder ved udskrivningen?</p>	Kontakt <a href="#">teknisk support</a> eller din Dell-printerforhandler.	Problemet er løst.

## Udskriften er for mørk

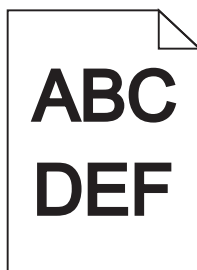

Handling	Ja	Nej
<p><b>Trin 1</b></p> <p><b>a</b> Reducer tonersværningsgraden i kvalitetsmenuen på printerens kontrolpanel.</p> <p><b>Bemærk!</b> Standardindstillingen er 8.</p> <p><b>b</b> Send udskriftsjobbet igen.</p> <p>Er udskriften stadig for mørk?</p>	Gå til trin 2..	Problemet er løst.
<p><b>Trin 2</b></p> <p><b>a</b> Indstil papirtype, -struktur og -vægt, så det svarer til det papir, der er lagt i bakken, i papirmenuen på printerens kontrolpanel.</p> <p><b>b</b> Send udskriftsjobbet igen.</p> <p>Er bakken indstillet til det ilagte papirs type, struktur og vægt?</p>	Gå til trin 3..	<p>Gør et eller flere af følgende:</p> <ul style="list-style-type: none"> <li>• Angiv papirtype, -struktur og -vægt under bakkeindstillingerne, så de svarer til det papir, der er lagt i bakken.</li> <li>• Udskift det papir, der er lagt i bakken, med papir, der svarer til type, struktur og vægt angivet i bakkeindstillingerne.</li> </ul>

Handling	Ja	Nej
<b>Trin 3</b> <b>a</b> Afhængigt af dit operativsystem skal du enten angive papirtype, -struktur og -vægt under Udskriftsindstillinger eller i dialogboksen Udskriv. <b>b</b> Send udskriftsjobbet igen.  Er udskriften stadig for mørk?	Gå til trin 4..	Problemet er løst.
<b>Trin 4</b> Kontroller, om det papir, der er lagt i bakken, har struktur eller ru finish.  Udskriver du på papir med struktur eller ru overflade?	Rediger strukturindstillingerne i papirstrukturmenuen på printerens kontrolpanel, så de svarer til det papir, der udskrives på.	Gå til trin 5..
<b>Trin 5</b> <b>a</b> Ilæg papir fra en ny pakke. <b>Bemærk!</b> Papiret bliver fugtigt pga. høj luftfugtighed. Opbevar papiret i den originale indpakning, indtil det skal bruges. <b>b</b> Send udskriftsjobbet igen.  Er udskriften stadig for mørk?	Gå til trin 6..	Problemet er løst.
<b>Trin 6</b> Udskift billedenheden, og send derefter udskriftsjobbet igen.  Er udskriften stadig for mørk?	Kontakt <a href="#">teknisk support</a> .	Problemet er løst.

## Udskriften er for lys

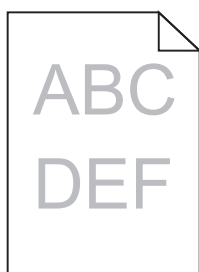

Handling	Ja	Nej
<b>Trin 1</b> <b>a</b> Øg tonersværningsgraden i kvalitetsmenuen på printerens kontrolpanel. <b>Bemærk!</b> Standardindstillingen er 8. <b>b</b> Send udskriftsjobbet igen.  Er udskriften stadig for lys?	Gå til trin 2..	Problemet er løst.
<b>Trin 2</b> Indstil papirtype, -struktur og -vægt, så det svarer til det papir, der er lagt i bakken, i papirmenuen på printerens kontrolpanel.  Er bakken indstillet til det ilagte papirs type, struktur og vægt?	Gå til trin 3..	Rediger papirtype, -struktur og -vægt, så det passer til det papir, der er lagt i bakken.

Handling	Ja	Nej
<p><b>Trin 3</b></p> <p><b>a</b> Afhængigt af dit operativsystem skal du enten angive papirtype, -struktur og -vægt under Udskriftsindstillinger eller i dialogboksen Udskriv.</p> <p><b>b</b> Send udskriftsjobbet igen.</p> <p>Er udskriften stadig for lys?</p>	Gå til trin 4..	Problemet er løst.
<p><b>Trin 4</b></p> <p>Sørg for, at det papir, der er lagt i bakken, ikke har struktur eller ru finish.</p> <p>Udskriver du på papir med struktur eller ru overflade?</p>	Rediger strukturindstillingerne i papirstrukturmenuen på printerens kontrolpanel, så de svarer til det papir, der udskrives på.	Gå til trin 5.
<p><b>Trin 5</b></p> <p><b>a</b> Ilæg papir fra en ny pakke.</p> <p><b>Bemærk!</b> Papiret bliver fugtigt pga. høj luftfugtighed. Opbevar papiret i den originale indpakning, indtil det skal bruges.</p> <p><b>b</b> Send udskriftsjobbet igen.</p> <p>Er udskriften stadig for lys?</p>	Gå til trin 6..	Problemet er løst.
<p><b>Trin 6</b></p> <p><b>a</b> Omfordel toneren i billedenheden.</p> <ol style="list-style-type: none"> <li>1 Fjern tonerpatronen, og isæt derefter billedenheden.</li> <li>2 Ryst billedenheden godt.</li> </ol> <p><b>Advarsel! Potentielt skade:</b> Billedenheden må ikke udsættes for direkte lys i mere end ti minutter. Hvis enheden udsættes for lys i længere perioder, kan det give problemer med udskriftskvaliteten.</p> <ol style="list-style-type: none"> <li>3 Installer først billedenheden, og derefter patronen.</li> </ol> <p><b>b</b> Send udskriftsjobbet igen.</p> <p>Er udskriften stadig for lys?</p>	Gå til trin 7..	Problemet er løst.
<p><b>Trin 7</b></p> <p>Udskift billedenheden, og send derefter udskriftsjobbet igen.</p> <p>Er udskriften stadig for lys?</p>	Kontakt <a href="#">teknisk support</a> .	Problemet er løst.

## Printeren udskriver tomme sider

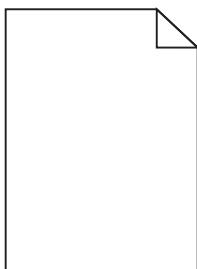

Handling	Ja	Nej
<p><b>Trin 1</b></p> <p><b>a</b> Kontroller, at der ikke sidder emballage på billedenheden.</p> <ol style="list-style-type: none"> <li>1 Fjern tonerpatronen, og isæt derefter billedenheden.</li> <li>2 Kontroller, at al emballage er fjernet fra billedenheden.</li> </ol> <p><b>Advarsel! Potentiel skade:</b> Billedenheden må ikke udsættes for direkte lys i mere end ti minutter. Hvis enheden udsættes for lys i længere perioder, kan det give problemer med udskriftskvaliteten.</p> <ol style="list-style-type: none"> <li>3 Geninstaller først billedenheden, og derefter patronen.</li> </ol> <p><b>b</b> Send udskriftsjobbet igen.</p> <p>Udskriver printeren stadig tomme sider?</p>	Gå til trin 2..	Problemet er løst.
<p><b>Trin 2</b></p> <p><b>a</b> Omfordel toneren i billedenheden.</p> <ol style="list-style-type: none"> <li>1 Fjern tonerpatronen, og isæt derefter billedenheden.</li> <li>2 Ryst billedenheden godt.</li> </ol> <p><b>Advarsel! Potentiel skade:</b> Billedenheden må ikke udsættes for direkte lys i mere end ti minutter. Hvis enheden udsættes for lys i længere perioder, kan det give problemer med udskriftskvaliteten.</p> <ol style="list-style-type: none"> <li>3 Geninstaller først billedenheden, og derefter patronen.</li> </ol> <p><b>b</b> Send udskriftsjobbet igen.</p> <p>Udskriver printeren stadig tomme sider?</p>	Gå til trin 3..	Problemet er løst.
<p><b>Trin 3</b></p> <p>Udskift billedenheden, og send derefter udskriftsjobbet igen.</p> <p>Udskriver printeren stadig tomme sider?</p>	Kontakt <a href="#">teknisk support</a> .	Problemet er løst.

## Printeren udskriver helt sorte sider





Handling	Ja	Nej
<p><b>Trin 1</b></p> <p><b>a</b> Indsæt billedenheden igen.</p> <p><b>1</b> Fjern tonerpatronen, og isæt derefter billedenheden.</p> <p><b>Advarsel! Potentiel skade:</b> Billedenheden må ikke udsættes for direkte lys i mere end ti minutter. Hvis enheden udsættes for lys i længere perioder, kan det give problemer med udskriftskvaliteten.</p> <p><b>2</b> Installer først billedenheden, og derefter patronen.</p> <p><b>b</b> Send udskriftsjobbet igen.</p> <p>Udskriver printereren helt sorte sider?</p>	Gå til trin 2..	Problemet er løst.
<p><b>Trin 2</b></p> <p>Udskift billedenheden, og send derefter udskriftsjobbet igen.</p> <p>Udskriver printereren helt sorte sider?</p>	Kontakt <a href="#">teknisk support</a> .	Problemet er løst.

### Der forekommer gentagne fejl på udskrifterne

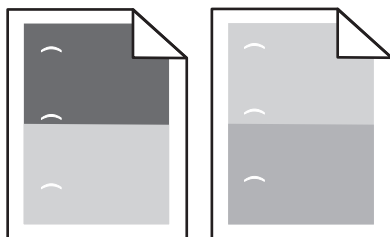

Handling	Ja	Nej
<p><b>Trin 1</b></p> <p><b>a</b> Udskift billedenheden, hvis afstanden mellem fejlene er magen til en af følgende:</p> <ul style="list-style-type: none"> <li>• 47,8 mm (1,88 ")</li> <li>• 96,8 mm (3,81 ")</li> <li>• 28,5 mm (1,12 ")</li> </ul> <p><b>b</b> Send udskriftsjobbet igen.</p> <p>Forekommer der stadig gentagne fejl på udskrifterne?</p>	Gå til trin 2..	Problemet er løst.
<p><b>Trin 2</b></p> <p><b>a</b> Udskift fuseren, hvis afstanden mellem fejlene er magen til en af følgende:</p> <ul style="list-style-type: none"> <li>• 94,25 mm (3,71 ")</li> <li>• 95,2 mm (3,75 ")</li> </ul> <p><b>b</b> Send udskriftsjobbet igen.</p> <p>Forekommer der stadig gentagne fejl på udskrifterne?</p>	Kontakt <a href="#">teknisk support</a> .	Problemet er løst.

### Der vises skygebilleder på udskrifterne

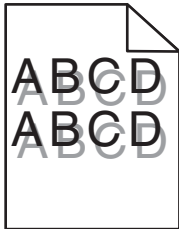

Handling	Ja	Nej
<p><b>Trin 1</b> Læg papir af den korrekte type og med den korrekte vægt i bakken.</p> <p>Er der lagt papir af den korrekte type og med den korrekte vægt i bakken?</p>	Gå til trin 2..	Læg papir af den korrekte type og med den korrekte vægt i bakken.
<p><b>Trin 2</b> Indstil papirtype og -vægt, så det svarer til det papir, der er lagt i bakken, i papirmenuen på printerens kontrolpanel.</p> <p>Er bakken indstillet til det ilagte papirs type og vægt?</p>	Gå til trin 3..	Udskift det papir, der er lagt i bakken, med papir, der svarer til type og vægt angivet i bakkeindstillingerne.
<p><b>Trin 3</b></p> <p><b>a</b> Afhængigt af dit operativsystem skal du enten angive papirtype og -vægt under Udskriftsindstillinger eller i dialogboksen Udskriv.</p> <p><b>b</b> Send udskriftsjobbet igen.</p> <p>Vises der stadig skygebilleder på udskrifterne?</p>	Gå til trin 4..	Problemet er løst.
<p><b>Trin 4</b> Udskift billedenheden, og send derefter udskriftsjobbet igen.</p> <p>Vises der stadig skygebilleder på udskrifterne?</p>	Kontakt <a href="#">teknisk support</a> .	Problemet er løst.

### Skæve udskrifter

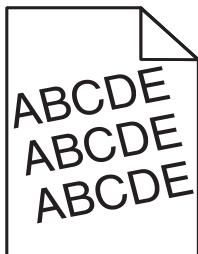

Handling	Ja	Nej
<p><b>Trin 1</b></p> <p><b>a</b> Indstil bredde- og længdestyrene i bakken korrekt i forhold til størrelse på det ilagte papir.</p> <p><b>b</b> Send udskriftsjobbet igen.</p> <p>Er udskriften stadig skæv?</p>	Gå til trin 2..	Problemet er løst.

Handling	Ja	Nej
<p><b>Trin 2</b></p> <p><b>a</b> Kontroller, at der udskrives på papir, der understøttes af bakken.</p> <p><b>b</b> Send udskriftsjobbet igen.</p> <p>Er udskriften stadig skæv?</p>	Kontakt <a href="#">teknisk support</a> .	Problemet er løst.

## Stribede vandrette linjer vises på udskrifter

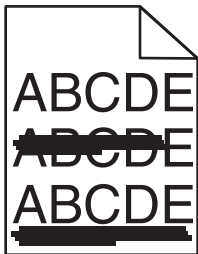

Handling	Ja	Nej
<p><b>Trin 1</b></p> <p><b>a</b> Afhængigt af dit operativsystem skal du enten angive bakke eller arkføder under Udskriftsindstillinger eller i dialogboksen Udskriv.</p> <p><b>b</b> Send udskriftsjobbet igen.</p> <p>Forekommer der sribede vandrette linjer på udskrifterne?</p>	Gå til trin 2..	Problemet er løst.
<p><b>Trin 2</b></p> <p>Indstil papirtype og -vægt, så det svarer til det papir, der er lagt i bakken, i papirmenuen på printerens kontrolpanel.</p> <p>Svarer papirtype og -vægt til type og vægt for papiret i bakken?</p>	Gå til trin 3..	Rediger papirtype og -vægt, så det passer til det papir, der er lagt i bakken.
<p><b>Trin 3</b></p> <p><b>a</b> Ilæg papir fra en ny pakke.</p> <p><b>Bemærk!</b> Papiret bliver fugtigt pga. høj luftfugtighed. Opbevar papiret i den originale indpakning, indtil det skal bruges.</p> <p><b>b</b> Send udskriftsjobbet igen.</p> <p>Forekommer der sribede vandrette linjer på udskrifterne?</p>	Gå til trin 4..	Problemet er løst.
<p><b>Trin 4</b></p> <p><b>a</b> Indsæt billedenheden igen.</p> <p><b>1</b> Fjern tonerpatronen, og isæt derefter billedenheden.</p> <p><b>Advarsel! Potentiel skade:</b> Billedenheden må ikke udsættes for direkte lys i mere end ti minutter. Hvis enheden udsættes for lys i længere perioder, kan det give problemer med udskriftskvaliteten.</p> <p><b>2</b> Installer først billedenheden, og derefter patronen.</p> <p><b>b</b> Send udskriftsjobbet igen.</p> <p>Forekommer der sribede vandrette linjer på udskrifterne?</p>	Gå til trin 5..	Problemet er løst.

Handling	Ja	Nej
<b>Trin 5</b> Udskift billedenheden, og send derefter udskriftsjobbet igen.  Forekommer der sribede vandrette linjer på udskrifterne?	Kontakt <a href="#">teknisk support</a> .	Problemet er løst.

### Stribede vertikale linjer vises på udskrifter

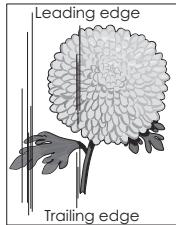
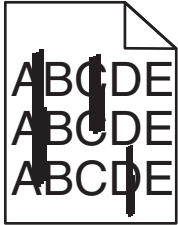

Handling	Ja	Nej
<b>Trin 1</b> <b>a</b> Afhængigt af dit operativsystem skal du enten angive papirtype, -struktur og -vægt under Udskriftsindstillinger eller i dialogboksen Udskriv. <b>b</b> Send udskriftsjobbet igen.  Forekommer der sribede lodrette linjer på udskrifterne?	Gå til trin 2..	Problemet er løst.
<b>Trin 2</b> Indstil papirtype, -struktur og -vægt, så det svarer til det papir, der er lagt i bakken, i papirmenuen på printerens kontrolpanel.  Svarer indstillingerne for papirstruktur, -type og -vægt til papiret i bakken?	Gå til trin 3..	Gør et eller flere af følgende: <ul style="list-style-type: none"> <li>• Angiv papirstruktur, -type og -vægt under bakkeindstillingerne, så de svarer til det papir, der er lagt i bakken.</li> <li>• Udskift det papir, der er lagt i bakken, med papir, der svarer til struktur, type og vægt angivet i bakkeindstillingerne.</li> </ul>
<b>Trin 3</b> <b>a</b> Ilæg papir fra en nyindkøbt pakke. <b>Bemærk!</b> Papiret bliver fugtigt pga. høj luftfugtighed. Opbevar papiret i den originale indpakning, indtil det skal bruges. <b>b</b> Send udskriftsjobbet igen.  Forekommer der sribede lodrette linjer på udskrifterne?	Gå til trin 4..	Problemet er løst.

Handling	Ja	Nej
<p><b>Trin 4</b></p> <p><b>a</b> Indsæt billedenheden igen.</p> <p><b>1</b> Fjern tonerpatronen, og isæt derefter billedenheden.</p> <p><b>Advarsel! Potentiel skade:</b> Billedenheden må ikke udsættes for direkte lys i mere end ti minutter. Hvis enheden udsættes for lys i længere perioder, kan det give problemer med udskriftskvaliteten.</p> <p><b>2</b> Installer først billedenheden, og derefter patronen.</p> <p><b>b</b> Send udskriftsjobbet igen.</p> <p>Forekommer der sribede lodrette linjer på udskrifterne?</p>	Gå til trin 5..	Problemet er løst.
<p><b>Trin 5</b></p> <p>Udskift billedenheden, og send derefter udskriftsjobbet igen.</p> <p>Forekommer der sribede lodrette linjer på udskrifterne?</p>	Kontakt <a href="#">teknisk support</a> eller din Dell-printerforhandler.	Problemet er løst.

**Udskriftskvaliteten for transparente er dårlig**

Handling	Ja	Nej
<p><b>Trin 1</b></p> <p>Indstil papirtypen, så den svarer til det papir, der er lagt i bakken, i papirmenuen på printerens kontrolpanel.</p> <p>Er papirtypen for bakken angivet til Transparent?</p>	Gå til trin 2..	Angiv papirtypen til Transparent.
<p><b>Trin 2</b></p> <p><b>a</b> Sørg for, at du benytter en anbefalet type transparent.</p> <p><b>b</b> Send udskriftsjobbet igen.</p> <p>Er udskriftskvaliteten stadig dårlig?</p>	Kontakt <a href="#">teknisk support</a> .	Problemet er løst.

**Der forekommer tonerpletter på udskrifterne**

Handling	Ja	Nej
<p>Udskift billedenheden, og send derefter udskriftsjobbet igen.</p> <p>Forekommer der tonerpletter på udskrifterne?</p>	Kontakt <a href="#">teknisk support</a> .	Problemet er løst.

**Der forekommer tonerslør eller baggrundsskravering på udskrifterne**

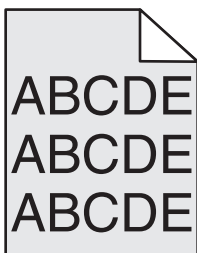

Handling	Ja	Nej
<p><b>Trin 1</b></p> <p><b>a</b> Indsæt billedenheden igen.</p> <p><b>1</b> Fjern tonerpatronen, og isæt derefter billedenheden.</p> <p><b>Advarsel! Potentiel skade:</b> Billedenheden må ikke udsættes for direkte lys i mere end ti minutter. Hvis enheden udsættes for lys i længere perioder, kan det give problemer med udskriftskvaliteten.</p> <p><b>2</b> Installer først billedenheden, og derefter patronen.</p> <p><b>b</b> Send udskriftsjobbet igen.</p> <p>Forsvandt tonerslør eller baggrundsskravering fra udskrifterne?</p>	<p>Problemet er løst.</p>	<p>Gå til trin 2..</p>
<p><b>Trin 2</b></p> <p>Udskift billedenheden, og send derefter udskriftsjobbet igen.</p> <p>Forsvandt tonerslør eller baggrundsskravering fra udskrifterne?</p>	<p>Problemet er løst.</p>	<p>Kontakt <a href="#">teknisk support</a>.</p>

**Toneren smitter af**

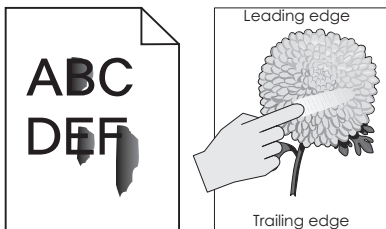

Handling	Ja	Nej
<p><b>Trin 1</b></p> <p>Kontroller papirtype og -vægt i papirmenuen på printerkontrolpanelet.</p> <p>Passer papirtype og -vægt til det papir, der er lagt i bakken.</p>	<p>Gå til trin 2..</p>	<p>Angiv papirtype og -vægt under bakkeindstillingerne, så de svarer til det papir, der er lagt i bakken.</p>
<p><b>Trin 2</b></p> <p>Kontroller, om der udskrives på papir med struktur eller ru finish.</p> <p>Udskriver du på papir med struktur eller ru overflade?</p>	<p>Angiv papirstruktur i papirmenuen på printerkontrolpanelet.</p>	<p>Gå til trin 3..</p>
<p><b>Trin 3</b></p> <p><b>a</b> Fra menuen papirvægt i printerkontrolpanelets, skal du indstille Tung vægt til Tung.</p> <p><b>b</b> Send udskriftsjobbet igen.</p> <p>Smutter toneren af?</p>	<p>Gå til trin 4..</p>	<p>Problemet er løst.</p>

Handling	Ja	Nej
<p><b>Trin 4</b></p> <p><b>a</b> Aktivere stille-tilstand.                      Naviger til følgende via printerens kontrolpanel:  <b>Settings &gt;General Settings &gt;Quiet Mode &gt;Til</b></p> <p><b>b</b> Send udskriftsjobbet igen.</p> <p>Smutter toneren af?</p>	Kontakt <a href="#">teknisk support</a> eller din Dell-printerforhandler.	Problemet er løst.

### Ujævn udskriftstæthed

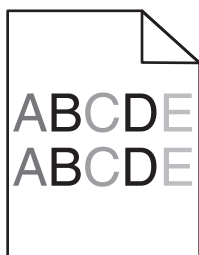

Handling	Ja	Nej
Udskift billedenheden, og send derefter udskriftsjobbet igen.  Er udskriftstætheden ujævn?	Kontakt <a href="#">teknisk support</a> .	Problemet er løst.

### Der forekommer lodrette tomme områder på udskrifterne

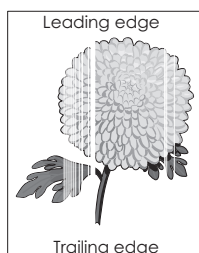

Handling	Ja	Nej
<p><b>Trin 1</b></p> <p><b>a</b> Sørg for, at dit softwareprogram benytter et korrekt udfyldningsmønster.</p> <p><b>b</b> Send udskriftsjobbet igen.</p> <p>Forekommer der lodrette tomme områder på udskrifterne?</p>	Gå til trin 2..	Problemet er løst.
<p><b>Trin 2</b></p> <p><b>a</b> Indstil papirtype og -vægt, så det svarer til det papir, der er lagt i bakken, i papirmenuen på printerens kontrolpanel.</p> <p><b>b</b> Send udskriftsjobbet igen.</p> <p>Forekommer der lodrette tomme områder på udskrifterne?</p>	Gå til trin 3..	Problemet er løst.

Handling	Ja	Nej
<p><b>Trin 3</b></p> <p>Sørg for, at du benytter en anbefalet type papir.</p> <p><b>a</b> Læg papir af en anbefalet type i den angivne bakke eller arkføder.</p> <p><b>b</b> Send udskriftsjobbet igen.</p> <p>Forekommer der lodrette tomme områder på udskrifterne?</p>	Gå til trin 4..	Problemet er løst.
<p><b>Trin 4</b></p> <p><b>a</b> Omfordel toneren i billedenheden.</p> <p><b>1</b> Fjern tonerpatronen, og isæt derefter billedenheden.</p> <p><b>2</b> Ryst billedenheden godt.</p> <p><b>Advarsel! Potentiel skade:</b> Billedenheden må ikke udsættes for direkte lys i mere end ti minutter. Hvis enheden udsættes for lys i længere perioder, kan det give problemer med udskriftskvaliteten.</p> <p><b>3</b> Geninstaller først billedenheden, og derefter patronen.</p> <p><b>b</b> Send udskriftsjobbet igen.</p> <p>Forekommer der lodrette tomme områder på udskrifterne?</p>	Gå til trin 5..	Problemet er løst.
<p><b>Trin 5</b></p> <p>Udskift billedenheden, og send derefter udskriftsjobbet igen.</p> <p>Forekommer der lodrette tomme områder på udskrifterne?</p>	Kontakt <a href="#">teknisk support</a> .	Problemet er løst.

## Embedded Web Server kan ikke åbne

Handling	Ja	Nej
<p><b>Trin 1</b></p> <p><b>a</b> Tænd printeren.</p> <p><b>b</b> Åbn en webbrowser, og indtast derefter printerens IP-adresse.</p> <p><b>c</b> Tryk på <b>Enter</b>.</p> <p>Åbnes Embedded Web Server?</p>	Problemet er løst.	Gå til trin 2..



Handling	Ja	Nej
<p><b>Trin 2</b> Kontroller, at printerens IP-adresse er korrekt.</p> <p><b>a</b> Sådan kan du se printerens IP-adresse:</p> <ul style="list-style-type: none"> <li>• Fra afsnittet TCP/IP i menuen Netværk/porte</li> <li>• Ved at udskrive en netværksinstallationsside eller menuindstillingsside og derefter finde afsnittet TCP/IP</li> </ul> <p><b>Bemærk!</b> En IP-adresse vises som fire sæt tal, adskilt af punktummer, f.eks. 123.123.123.123.</p> <p><b>b</b> Åbn en webbrowser, og indtast derefter IP-adressen.</p> <p><b>Bemærk!</b> Afhængigt af netværksindstillingerne, kan det være nødvendigt at indtaste "<b>https://</b>" i stedet for "<b>http://</b>", før printerens IP-adresse får adgang til Embedded Web Server.</p> <p><b>c</b> Tryk på <b>Enter</b>.</p> <p>Åbnes Embedded Web Server?</p>	Problemet er løst.	Gå til trin 3..
<p><b>Trin 3</b> Undersøg, om netværket fungerer.</p> <p><b>a</b> Udskriv en netværksinstallationsside.</p> <p><b>b</b> Kontroller den første del af siden for installation af netværk, og bekræft, at status er Tilsluttet.</p> <p><b>Bemærk!</b> Hvis status er Ikke tilsluttet, kan forbindelsen være ustabil, eller netværkskablet kan være defekt. Kontakt den systemansvarlige for at få en løsning, og udskriv derefter en ny netværksinstallationsside.</p> <p><b>c</b> Åbn en webbrowser, og indtast derefter printerens IP-adresse.</p> <p><b>d</b> Tryk på <b>Enter</b>.</p> <p>Åbnes Embedded Web Server?</p>	Problemet er løst.	Gå til trin 4..
<p><b>Trin 4</b> Kontroller, at kabelforbindelserne til printerens og printserveren sidder godt fast.</p> <p><b>a</b> Tilslut kablerne rigtigt. Du kan finde yderligere oplysninger i den opsætningsvejledning, der leveres sammen med printerens.</p> <p><b>b</b> Åbn en webbrowser, og indtast derefter printerens IP-adresse.</p> <p><b>c</b> Tryk på <b>Enter</b>.</p> <p>Åbnes Embedded Web Server?</p>	Problemet er løst.	Gå til trin 5..
<p><b>Trin 5</b> Deaktiver midlertidigt webproxyserverne. Proxyserverne kan blokere eller begrænse dig i at få adgang til bestemte websteder, herunder Embedded Web Server.</p> <p>Åbnes Embedded Web Server?</p>	Problemet er løst.	Kontakt netværksadministratoren.

## Kontakte teknisk support

Når du ringer til teknisk support, skal du beskrive det problem, der er opstået, meddelelsen på printerdisplayet, samt de fejlfindingstrin, som du allerede har gennemgået, for at finde en løsning.

Du skal kende printerens modeltype samt servicemærkenummeret eller ekspres-servicekoden. Du kan finde yderligere oplysninger på indersiden af det forreste topdæksel eller bag på printeren. Servicemærkenummeret vises også på siden med menuindstillinger.

Du kan få flere oplysninger på Dells supportwebsted på [www.dell.com/support/printers](http://www.dell.com/support/printers).

# Appendiks

## Dells politik i forbindelse med teknisk support

Teknisk support fra en tekniker kræver kundens samarbejde og medvirken i fejlfindingsprocessen og sikrer, at operativsystem, software og hardware drivere gendannes til den oprindelige standardkonfiguration, som var gældende ved forsendelsen fra Dell. Desuden sikres det, at printeren og hardwaren, der er installeret af Dell, fungerer, som de skal. Ud over teknisk support fra en tekniker er der mulighed for assistance fra Dells onlinesupport. Endelig kan der være mulighed for yderligere teknisk support mod betaling.

Dell yder begrænset teknisk support for printeren samt alle programmer og eksterne enheder, der er installeret af Dell. Support for software og eksterne enheder fra tredjepart ydes af den pågældende producent, herunder produkter, der er erhvervet hos og/eller installeret af Software & Peripherals (DellWare), ReadyWare og Custom Factory Integration (CFI/DellPlus).

## Sådan kontakter du Dell

Du kan få adgang til Dell Support på [www.dell.com/support/printers](http://www.dell.com/support/printers).

Du kan kontakte Dell elektronisk på følgende adresser:

- Internettet

[www.dell.com/](http://www.dell.com/)

[www.dell.com/ap/](http://www.dell.com/ap/) (kun Asien/Stillehavsområdet)

[www.dell.com/jp/](http://www.dell.com/jp/) (kun Japan)

[www.euro.dell.com](http://www.euro.dell.com) (kun Europa)

[www.dell.com/la/](http://www.dell.com/la/) (Latinamerika og Caribien)

[www.dell.ca](http://www.dell.ca) (kun Canada)

- FTP (anonym filoverførsel)

[ftp.dell.com](ftp://ftp.dell.com)

Log på med brugernavnet anonymous, og brug din e-mail-adresse som adgangskode.

- Elektronisk supportservice

[mobile\\_support@us.dell.com](mailto:mobile_support@us.dell.com)

[support@us.dell.com](mailto:support@us.dell.com)

[la-techsupport@dell.com](mailto:la-techsupport@dell.com) (kun Latinamerika og Caribien)

[apsupport@dell.com](mailto:apsupport@dell.com) (kun Asien/Stillehavsområdet)

[support.jp.dell.com](mailto:support.jp.dell.com) (kun Japan)

[support.euro.dell.com](mailto:support.euro.dell.com) (kun Europa)

- Elektronisk tilbudsservice

[apmarketing@dell.com](mailto:apmarketing@dell.com) (kun Asien/Stillehavsområdet)

[sales\\_canada@dell.com](mailto:sales_canada@dell.com) (kun Canada)

## Garanti- og returpolitik

Dell Inc. ("Dell") fremstiller sine hardwareprodukter af dele og komponenter, der er nye eller svarende til nye i overensstemmelse med branchens standardpraksis. Se *Produktoplysninger* for at få yderligere oplysninger om Dells garanti på printeren.

# Indeks

- [**  
 [x]-papirstop, fjern papir, åbn bagpanel til expander. Lad papiret ligge i bakken. [43y.xx] 158  
 [x]-side stop, fjern papir, åbn panelet til hæfteenheden. Lad papiret ligge i bakken. [455–457] 160  
 [x]-sidestop, fjern papir, åbn bagpanel til finisher. Lad papiret ligge i bakken. [451] 159  
 [x]-sidestop, fjern papir, åbn bagpanel til postkasse. Lad papiret ligge i bakken. [41y.xx] 156  
 [x]-sidestop, fjern skuffe 1 for at rydde dupleks. [235–239] 152  
 [x]-sidestop, fjern stop i standardbakke. [203] 150  
 [x]-sidestop, løft frontdækslet for at fjerne patronen. [200–201] 147  
 [x]-sidestop, ryd manuel arkføder. [250] 154  
 [x]-sidestop, åbn skuffe [x]. [24x] 154  
 [x]-sidestop, åbn øverste bagpanel. [202] 149  
 [x]-sidestop, åbn øverste og nederste bagpanel. [231–234] 150
- A**  
 administrere printerbeskeder 140  
 AirPrint  
   brug af 70  
 annullere udskriftsjob  
   fra en computer 73  
   fra printerens kontrolpanel 73  
 antal sider tilbage  
   overslag 129
- B**  
 Behov for papirskift 173  
 besparelsesindstillinger  
   Lydløs tilstand 122  
   lysstyrke, justere 124  
   Slumringstilstand 123  
   Økotilstand 122
- bestille forbrugsstoffer  
   bruge Printerhjem 131  
 biblioteksliste  
   udskrive 72  
 Billedenh. næsten helt tom, [x] sider tilbage, anslået [84.xy] 166  
 Billedenh. næsten tom [84.xy] 166  
 Billedenh. snart tom [84.xy] 166  
 bortskaffelse af en printerharddisk 125  
 brevhoved  
   ilægge, MP-arkføder 51  
   ilægning, skuffer 39  
   indføring, skuffe til 2100 ark 45  
 bruge genbrugspapir 121  
 bruge printerens kontrolpanel 11
- D**  
 Defekt flash fundet [51] 165  
 dele  
   brug af Embedded Web Server 131  
   kontrol af status 131  
 Dell-mobiludskrivning  
   brug af 70  
 Der er for mange bakker [58] 178  
 Der er for mange diske [58] 178  
 Der er for mange flashoptioner [58] 178  
 Der er for mange skuffer [58] 179  
 Der er ikke plads nok i flashhukommelsen til ressourcer [52] 173  
 der forekommer gentagne fejl på udskrifterne 205  
 der forekommer lodrette tomme områder 211  
 der forekommer striber 211  
 der forekommer tomme områder 211  
 Der kræves forbrugsstof for at færdiggøre jobbet 178  
 Disk næsten fuld. Sikker sletning af harddisken. 166  
 Disken er fuld [62] 165  
 Disken skal formateres før brug i denne enhed 165  
 disksletning 127
- display, printerens kontrolpanel 11  
   juster lysstyrke 124  
 dokumenter, udskrivning af  
   fra Macintosh 67  
   fra Windows 67
- E**  
 Embedded Web Server  
   juster lysstyrke 124  
   kontrol af status for dele 131  
   kontrol af status for forbrugsstoffer 131  
   kopiering af indstillinger til andre printere 141  
   problemer med adgang 212  
   ændre fortrolige udskriftsindstillinger 141  
 Embedded Web Server – Sikkerhed: Administratorguide  
   sådan finder du det 128  
 Embedded Web Server kan ikke åbne 212  
 enheds- og netværksindstillinger  
   slette 126  
 erklæring om flygtighed 125  
 Ethernet port 31  
 Ethernet-netværk  
   forberede opsætning af Ethernet-udskrivning 34  
 Ethernet-opsætning  
   forberede 34  
 etiketter, papir  
   tip 58
- F**  
 Fejl ved læsning af USB-drev. Fjern USB. 166  
 Fejl ved læsning af USB-hub. Fjern hub. 166  
 fejlfinding  
   Embedded Web Server kan ikke åbne 212  
   kontakte teknisk support 214  
   kontrollere en printer, som ikke reagerer 180  
   løsning af grundlæggende printerproblemer 180

- fejlfinding af udskriftskvalitet
    - beskårne sider eller billeder 195
    - der forekommer gentagne fejl på udskrifterne 205
    - der forekommer tonerpletter på udskrifterne 209
    - der forekommer tonerslør eller baggrundsskravering på udskrifterne 209
    - der forekommer vandrette tomme områder på udskrifterne 198
    - der vises skyggebilleder på udskrifterne 206
    - grå baggrund på udskrifterne 197
    - hvide streger 211
    - komprimerede billeder vises på udskrifter 196
    - printerens udskriver helt sorte sider 204
    - skæve udskrifter 206
    - stribede vandrette linjer vises på udskrifter 207
    - stribede, lodrette linjer 208
    - tegn har hakkede kanter 195
    - tomme sider 203
    - toneren smitter af 210
    - udskriften er for lys 202
    - udskriften er for mørk 201
    - udskriftskvaliteten for transparente er dårlig 209
    - ujævn udskriftstæthed 211
    - uregelmæssigheder i udskrivningen 200
  - fejlfinding, display
    - printerdisplayet er tomt 182
  - fejlfinding, papirindføring
    - meddelelse vises, selvom papirstoppet er afhjulpet 187
  - fejlfinding, udskriftskvalitet
    - beskårne sider eller billeder 195
    - der forekommer gentagne fejl på udskrifterne 205
    - der forekommer tonerpletter på udskrifterne 209
    - der forekommer tonerslør eller baggrundsskravering på udskrifterne 209
    - der forekommer vandrette tomme områder på udskrifterne 198
    - der vises skyggebilleder på udskrifterne 206
    - grå baggrund på udskrifterne 197
  - hvide striber på en side 211
  - komprimerede billeder vises på udskrifter 196
  - printerens udskriver helt sorte sider 204
  - skæve udskrifter 206
  - stribede vandrette linjer vises på udskrifter 207
  - stribede, lodrette linjer 208
  - tegn har hakkede kanter 195
  - tomme sider 203
  - toneren smitter af 210
  - udskriften er for lys 202
  - udskriften er for mørk 201
  - udskriftskvaliteten for transparente er dårlig 209
  - ujævn udskriftstæthed 211
  - uregelmæssigheder i udskrivningen 200
  - fejlfinding, udskrive
    - der opstår ofte papirstop 187
    - der opstår uventede sideskift 194
    - der udskrives forkerte tegn 189
    - fastklemte sider udskrives ikke igen 186
    - fejl ved læsning af flashdrev 189
    - forkerte margener på udskrifter 198
    - job udskrives fra den forkerte skuffe 190
    - job udskrives ikke 192
    - job udskrives på det forkerte papir 190
    - konvolut klæber sammen under udskrivning 188
    - papiret krøller 199
    - PDF-filer på flere sprog udskrives ikke 191
    - skuffesammenkædning virker ikke 193
    - Store job sorteres ikke 190
    - tilbageholdte job udskrives ikke 188
    - udskriftsjobbet tager længere tid end forventet 191
  - fejlfinding, udskrivning
    - udskrivning bliver langsommere 193
  - finde flere oplysninger om printerens 7
  - firmwarekort 13
  - Fjern defekt disk [61] 175
  - Fjern emballage, [area name] 175
  - Fjern papir fra [linked set bin name] 176
  - Fjern papir fra alle bakker 175
  - Fjern papir fra bakke [x] 176
  - Fjern papir fra standardudskriftsbakke 176
  - fjern skuffesammenkædning 55
  - fjerne printerens harddisk 27
  - flashdrev
    - udskrive fra 68
    - understøttede filtyper 69
  - flygtig hukommelse 125
    - slette 126
  - flygtighed
    - erklæring om 125
  - flytte printerens 8, 138, 139
  - For lidt hukommelse til funktionen Flash Memory Defragment [37] 168
  - For lidt hukommelse til funktionen Spar ressourcer [35] 169
  - forbrugsstoffer
    - bestille 131
    - brug af Embedded Web Server 131
    - bruge genbrugspapir 121
    - kontrol af status 131
    - opbevare 131
  - Forkert papirstørrelse, åbn [papirkilde] [34] 167
  - fortrolige data
    - oplysninger om beskyttelse af 128
  - fortrolige job
    - ændre udskriftsindstillinger 141
  - fortrolige udskriftsjob 71
    - udskrive fra en Macintosh computer 71
    - udskrivning fra Windows 71
- ## G
- genbrug
    - Dell-produkter 124
  - genbrugspapir
    - brug af 60, 121
  - Gendan tilbageholdte job? 177
  - Genindsæt bakke [x] 174
  - Genindsæt bakke [x] – [y] 174
  - Geninstaller den manglende eller ikke-fungerende billedenhed [31.xy] 175
  - Geninstaller den manglende eller ikke-fungerende patron [31.xy] 175

gentagelse af udskriftsjob 71  
 udskrive fra en Macintosh computer 71  
 udskrivning fra Windows 71  
 godkendelse af udskriftsjob 71  
 udskrive fra en Macintosh computer 71  
 udskrivning fra Windows 71  
 grønne indstillinger  
 Lydløs tilstand 122  
 Økotilstand 122  
 guide til trådløs opsætning  
 brug af 35  
 gøre printeren klar til opsætning på et Ethernet-netværk 34

## H

hardwareindstillinger, tilføjer  
 printerdriver 33  
 Hjælp, menu 119  
 HTML, menu 118  
 hukommelse  
 typer, der er installeret på  
 printeren 125  
 Hukommelse fuld [38] 172  
 hukommelseskort 13  
 installere 16  
 hulningsboks  
 tømme 130  
 hæftekassette  
 udskifte 136

## I

Ikke alle tilbageholdte job vil blive genindlæst 177  
 Ikke nok hukommelse til at sortere job [37] 169  
 Ikke nok hukommelse, nogle tilbageholdte job blev slettet [37] 168  
 Ikke nok hukommelse, nogle tilbageholdte job gendannes ikke [37] 169  
 ikke-flygtig hukommelse 125  
 slette 126  
 Ikke-understøttet option i port [x] [55] 179  
 Ikke-understøttet USB-hub. Fjern enheden 166  
 Ikke-Dell [forbrugsstofype], se betjeningsvejledningen [33.xy] 172

llæg [paper source] med [custom string] [orientation] 169  
 llæg [paper source] med [custom type name] [orientation] 170  
 llæg [paper source] med [paper size] [orientation] 170  
 llæg [paper source] med [paper type] [paper size] [orientation] 170  
 llæg hæfteklammer 169  
 indikator  
 printerkontrolpanel 11  
 individuelle indstillinger  
 slette 126  
 Indlæs [custom type name] [orientation] i den manuelle foder 171  
 indlæse  
 konvolutter 51  
 brevpapir i MP-arkfoder 51  
 brevpapir i papirbakkerne 39  
 brevpapir i skuffe til 2100 ark 45  
 karton 51  
 MP arkfoder 51  
 Skuffe til 2100- ark 45  
 skuffeoption til 550 ark 39  
 standardbakke til 550-ark 39  
 transparente 51  
 indstille  
 papirstørrelse 39  
 papirtype 39  
 TCP/IP adresse 88  
 indstille papirstørrelsen  
 Universal 39  
 indstillinger  
 bakken til 2100 ark,  
 installation 30  
 bakken til 550 ark, installation 30  
 firmwarekort 13  
 hukommelseskort 13, 16  
 intern løsningsport,  
 installation 18  
 printerens harddisk, fjerne 27  
 printerharddisk, installation 23  
 Inkompatibel outputbakke [x] [59] 167  
 Inkompatibel skuffe [x] [59] 167  
 installation af bakken til 2100 ark 30  
 installation af bakken til 550 ark 30  
 installation af en intern løsningsport 18  
 Installer bakke [x] 168

installere et optionskort 22  
 installere optioner  
 installationsrækkefølge 29  
 installere printeren 33  
 integrerede løsninger  
 slette 126  
 Intern løsningsport  
 fejlfinding 185  
 installere 18  
 ændre portindstillinger 37  
 intern printserver  
 fejlfinding 184  
 interne optioner 13  
 Isæt bakke [x] 167  
 Isæt en hæftekassette 167  
 Isæt hulningsboks 167

## J

justere printerdisplayets  
 lysstyrke 124  
 justere tonersværningsgrad 67

## K

konvolutter  
 indlæse 51  
 tips om brug af 57  
 kabler  
 Ethernet 31  
 USB 31  
 karton  
 indlæse 51  
 tip 57  
 Knappen Dvale  
 printerkontrolpanel 11  
 Knappen Hjem  
 printerkontrolpanel 11  
 knappen Stop eller Annuler  
 printerkontrolpanel 11  
 knapper, printerkontrolpanel 11  
 Kompleks side, nogle data er muligvis ikke blevet udskrevet [39] 165  
 komprimerede billeder vises på udskrifter 196  
 konfigurationer  
 printer 9  
 konfigurationsinformation  
 trådløst netværk 34  
 konfigurere  
 flere printere 141  
 konfigurere portindstillinger 37

kontakte teknisk support 214  
 kontrol af det virtuelle display  
   via Embedded Web Server 140  
 kontrol af status for dele og  
 forbrugsstoffer 130, 131  
 Kontroller skuffe [x]  
 forbindelse 164  
 kontrollere en printer, som ikke  
 reagerer 180  
 kontrolpanel, printer  
   Dvialeknaps 11  
   indikator 11  
 kryptere printerens harddisk 127

**L**

lagring af udskriftsjob 71  
 Luk bagpanel 164  
 Luk panel, eller isæt kassette 164  
 Lydløs tilstand 122  
 Læg [custom string] [orientation] i  
 den manuelle arkføder 170  
 Læg [paper size] [orientation] i den  
 manuelle arkføder 171  
 Læg [paper type] [paper size]  
 [orientation] i den manuelle  
 arkføder 171  
 løsning af grundlæggende  
 printerproblemer 180  
 lås, sikkerhed 125

**M**

Menuen Aktiv NIC 86  
 Menuen AppleTalk 91  
 Menuen Billede 119  
 Menuen Bin Setup  
 (Bakkeopsætning) 84  
 Menuen Diverse 98  
 Menuen erstat med størrelse 78  
 menuen Finishing 109  
 Menuen Fortrolig udskrivning 98  
 Menuen Generel opsætning 83  
 Menuen Indstil dato og  
 klokkeslæt 100  
 Menuen IPv6 89  
 Menuen Jobstatistik 112  
 Menuen Konfigurer MP 78  
 Menuen Kvalitet 111  
 Menuen Netværkskort 88  
 Menuen Opsætning 108  
 Menuen Papirilægning 82  
 Menuen Papirstruktur 78

Menuen Papirvægt 80  
 menuen PCL-emulering 115  
 Menuen PDF 114  
 Menuen Rapporter 85  
 Menuen  
 sikkerhedsovervågningslog 99  
 Menuen Slet midlertidige  
 datafiler 99  
 Menuen SMTP opsætning 97  
 Menuen Specialtyper 83  
 Menuen Standardnetværk 86  
 Menuen TCP/IP 88  
 Menuen Trådløs 90  
 menuen Udskriftsindstillinger 106  
 Menuen Værktøj 113  
 menuer  
   Aktiv NIC 86  
   AppleTalk 91  
   Billede 119  
   Bin Setup (Bakkeopsætning) 84  
   Diverse 98  
   Efterbehandling 109  
   Erstat med størrelse. 78  
   Fortrolig udskrivning 98  
   Generel opsætning 83  
   Hjælp 119  
   HTML 118  
   IPv6 89  
   Jobregnskab 112  
   Konfigurer MP 78  
   Kvalitet 111  
   liste over 74  
   Menuen SMTP opsætning 97  
   Netværk [x] 86  
   Netværkskort 88  
   Netværksrapporter 87  
   Opsætning 108  
   Papirilægning af papir 82  
   Papirstruktur 78  
   Papirstørrelse/type 75  
   Papirvægt 80  
   Parallel [x] 92  
   PCL-emulering 115  
   PDF 114  
   PostScript 115  
   Rapporter 85  
   Seriel [x] 94  
   Set Date and Time (Indstil dato og  
   klokkeslæt) 100  
   Sikkerhedsovervågningslog 99  
   Slet midlertidige datafiler 99  
   Specialtyper 83

Standard USB 91  
 Standardkilde 75  
 Standardnetværk 86  
 TCP/IP 88  
 Trådløs 90  
 Udskriftsindstillinger 106  
 Værktøjer 113  
 XPS 114  
 menuindstillinger  
   indlæsning på flere printere 141  
 menuindstillingsside  
   udskrive 38  
 Metoden Personlig identifikation  
 (PIN)  
   brug af 36  
 miljøindstillinger  
   Lydløs tilstand 122  
   printerdisplayets lysstyrke,  
   justere 124  
   Slumringstilstand 123  
   Økotilstand 122  
 mobil enhed  
   udskrive fra 70  
 MP arkføder  
   indlæse 51

**N**

Netværk [x] softwarefejl [54] 172  
 Netværks [x] menu 86  
 netværksinstallationside  
   udskrive 38  
 Netværksrapport, menu 87

**O**

opbevare  
   forbrugsstoffer 131  
   papir 61  
 oplysninger om sikkerhed 5, 6  
 oprette forbindelse til trådløst  
 netværk  
   anvendelse af metoden PIN  
   (Personligt  
   identifikationsnummer) 36  
   anvendelse af  
   trykknapskonfigurationsmetoden  
   36  
   brug af guide til trådløs  
   opsætning 35  
   via Embedded Web Server 37  
 opsætning af seriel udskrivning 38



- optionskort
  - installere 22
- outputoptioner
  - understøttede papirstørrelser 63
  - Understøttede papirtyper og -vægte 63
- P**
- papir
  - angive størrelse 39
  - brevhoved 60
  - bruge genbrug 121
  - fortrykte formularer 60
  - genbrug 60
  - ikke brugbart 60
  - indstille type 39
  - Indstilling for papirstørrelsen
    - Universal 39
  - kendetegn 58
  - opbevare 58, 61
  - vælge 59
- papirindføring, fejlfinding
  - meddelelse vises, selvom papirstoppet er afhjulpet 187
- papirkendetegn 58
- papirstop
  - forebygge 143
  - forstå meddelelser 145
  - få adgang 145
- papirstop, afhjælp
  - bag bagpanelet 149, 150
  - i bagpanel til expander 158
  - i bagpanel til finisher 159
  - i bagpanel til postkasse 156
  - i dupleksområde 152
  - i hæftefinisher 160
  - i MP-arkføder 154
  - i printeren. 147
  - i skuffen 154
  - i standardbakke 150
- Papirstørrelse for Bakke [x]
  - understøttes ikke 179
- Papirstørrelse/type 75
- Papirstørrelsen Universal
  - indstille 39
- papirstørrelser
  - understøttet 62
- papirtyper
  - understøttet 62
- papirvægte
  - understøttet 62
- Parallel [x] menu 92
- Parallel port [x] deaktiveret
  - [56] 173
- Patron næsten helt tom, [x] sider tilbage, anslået [88.xy] 163
- Patron næsten tom [88.xy] 163
- Patron snart tom [88.xy] 163
- portindstillinger
  - konfigurere 37
- PostScript, menu 115
- PPDS-skrifttypefejl [50] 173
- printer 33
  - flytte 8, 138, 139
  - konfigurationer 9
  - minimumsafstande 8
  - modeller 9
  - outputoptioner 63
  - transport 139
  - vælge en placering 8
- printerdriver
  - hardwareindstillinger, tilføjer 33
- printerens udskriver tomme sider 203
- printerens harddisk
  - bortskaffelse af 125
  - fjerne 27
  - installere 23
  - kryptering 127
  - slette 127
- printerens kontrolpanel, virtuelt display
  - via Embedded Web Server 140
- printerens yderside
  - rengøre 129
- Printergenstart. Kontr. sen. job. 173
- printerharddisk, installation 23
- printerharddiskens hukommelse
  - slette 127
- printerharddiskkryptering 127
- printerindstillinger, fejlfinding
  - Intern løsningsport 185
  - intern option registreres ikke 183
  - intern printserver 184
  - problemer med skuffe til 2100 ark 182
  - problemer med skuffer 184
  - USB/parallelinterfacekort 186
- printerkontrolpanel
  - brug af 11
  - dele 11
  - Dvaleknapslys 11
  - indikator 11
- juster lysstyrke 124
- standardindstillinger, gendanne 142
- printermeddelelser
  - [x]-papirstop, fjern papir, åbn bagpanel til expander. Lad papiret ligge i bakken. [43y.xx] 158
  - [x]-side stop, fjern papir, åbn panelet til hæfteenheden. Lad papiret ligge i bakken. [455–457] 160
  - [x]-sidedstop, fjern papir, åbn bagpanel til finisher. Lad papiret ligge i bakken. [451] 159
  - [x]-sidedstop, fjern papir, åbn bagpanel til postkasse. Lad papiret ligge i bakken. [41y.xx] 156
  - [x]-sidedstop, fjern skuffe 1 for at rydde dupleks. [235–239] 152
  - [x]-sidedstop, fjern stop i standardbakke. [203] 150
  - [x]-sidedstop, løft frontdækslet for at fjerne patronen. [200–201] 147
  - [x]-sidedstop, ryd manuel arkføder. [250] 154
  - [x]-sidedstop, åbn skuffe [x]. [24x] 154
  - [x]-sidedstop, åbn øverste bagpanel. [202] 149
  - [x]-sidedstop, åbn øverste og nederste bagpanel. [231–234] 150
- administrere 140
- Behov for papirskift 173
- Billedenh. næsten helt tom, [x] sider tilbage, anslået [84.xy] 166
- Billedenh. næsten tom [84.xy] 166
- Billedenh. snart tom [84.xy] 166
- Defekt flash fundet [51] 165
- Der er for mange bakker [58] 178
- Der er for mange diske [58] 178
- Der er for mange flashoptioner [58] 178
- Der er for mange skuffer [58] 179
- Der er ikke plads nok i flashhukommelsen til ressourcer [52] 173

- Der kræves forbrugsstof for at færdiggøre jobbet 178
- Disk næsten fuld. Sikker sletning af harddisken. 166
- Disken er fuld [62] 165
- Disken skal formateres før brug i denne enhed 165
- Fejl ved læsning af USB-drev. Fjern USB. 166
- Fejl ved læsning af USB-hub. Fjern hub. 166
- Fjern defekt disk [61] 175
- Fjern emballage, [area name] 175
- Fjern papir fra [linked set bin name] 176
- Fjern papir fra alle bakker 175
- Fjern papir fra bakke [x] 176
- Fjern papir fra standardudskriftsbakke 176
- For lidt hukommelse til funktionen Flash Memory Defragment [37] 168
- For lidt hukommelse til funktionen Spar ressourcer [35] 169
- Forkert papirstørrelse, åbn [papirkilde] [34] 167
- Gendan tilbageholdte job? 177
- Genindsæt bakke [x] 174
- Genindsæt bakker [x]–[y] 174
- Geninstaller den manglende eller ikke-fungerende billedenhed [31.xy] 175
- Geninstaller den manglende eller ikke-fungerende patron [31.xy] 175
- Hukommelse fuld [38] 172
- Ikke alle tilbageholdte job vil blive genindlæst 177
- Ikke nok hukommelse til at sortere job [37] 169
- Ikke nok hukommelse, nogle tilbageholdte job blev slettet [37] 168
- Ikke nok hukommelse, nogle tilbageholdte job gendannes ikke [37] 169
- Ikke-understøttet disk 179
- Ikke-understøttet option i port [x] [55] 179
- Ikke-understøttet USB-hub. Fjern enheden 166
- Ikke-Dell [forbrugsstofftype], se betjeningsvejledningen [33.xy] 172
- Ilæg [paper source] med [custom string] [orientation] 169
- Ilæg [paper source] med [custom type name] [orientation] 170
- Ilæg [paper source] med [paper size] [orientation] 170
- Ilæg [paper source] med [paper type] [paper size] [orientation] 170
- Ilæg hæfteklammer 169
- Indlæs [custom type name] [orientation] i den manuelle føder 171
- Inkompatibel outputbakke [x] [59] 167
- Inkompatibel skuffe [x] [59] 167
- Installer bakke [x] 168
- Isæt bakke [x] 167
- Isæt en hæftetekassette 167
- Isæt hulningsboks 167
- Kompleks side, nogle data er muligvis ikke blevet udskrevet [39] 165
- Kontroller skuffe [x] forbindelse 164
- Luk bagpanel 164
- Luk panel, eller isæt kassette 164
- Læg [custom string] [orientation] i den manuelle arkføder 170
- Læg [paper size] [orientation] i den manuelle arkføder 171
- Læg [paper type] [paper size] [orientation] i den manuelle arkføder 171
- Netværk [x] softwarefejl [54] 172
- Papirstørrelse for Bakke [x] understøttes ikke 179
- Parallel port [x] deaktiveret [56] 173
- Patron næsten helt tom, [x] sider tilbage, anslået [88.xy] 163
- Patron næsten tom [88.xy] 163
- Patron snart tom [88.xy] 163
- PPDS-skrifttypefejl [50] 173
- Printerugenstart. Kontr. sen. job. 173
- Seriell port [x] deaktiveret [56] 177
- Skift [Papirkilde] til [Papirtype] [Papirstørrelse], ilæg [retning] 164
- Skift fra [papirkilde] til [papirstørrelse], ilæg [retning] 164
- Skift fra [papirkilde] til [specialstreng], ilæg [retning] 163
- Skift fra [papirkilde] til [specialtypenavn], ilæg [retning] 163
- Softwarefejl på standardnetværk [54] 177
- Tøm hulningsboks 166
- Udskift billedenhed, 0 sider tilbage, anslået [84.xy] 176
- Udskift defekt billedenhed [31.xy] 176
- Udskift ikke-understøttet billedenhed [32.xy] 177
- Udskift ikke-understøttet fuser [32,xy] 177
- Udskift ikke-understøttet patron [32.xy] 176
- Udskift manglende eller ikke-fungerende fuser [31.xy] 175
- Udskift patron, 0 sider tilbage, anslået [88.xy] 176
- Udskift vedligeholdelsessæt, 0 sider tilbage, anslået [80.xy] 176
- Uformateret flash fundet [53] 179
- USB-port [x] deaktiveret [56] 179
- USB-standardport deaktiveret [56] 178
- Vedligeholdelsessæt næsten helt tomt, [x] sider tilbage, anslået [80.xy] 172
- Vedligeholdelsessæt næsten tomt [80.xy] 171
- Vedligeholdelsessæt snart tomt [80.xy] 171
- Ændret konfiguration, nogle tilbageholdte job blev ikke gendannet [57] 165
- printeroplysninger sådan finder du det 7
- printeroptioner, fejlfinding problemer med skuffe til 2100 ark 182
- printersikkerhed oplysninger om 128

publikationer  
sådan finder du det 7

**R**

reducere støj 122  
rengøre  
  printerens yderside 129  
rengøring af printeren 129  
reservation af udskriftsjob 71  
  udskrive fra en Macintosh  
  computer 71  
  udskrivning fra Windows 71

**S**

sammenkæde skuffer 55  
Seriel [x] menu 94  
Seriel port [x] deaktiveret [56] 177  
seriel udskrivning  
  installere 38  
sikkerhed  
  ændre fortrolige  
  udskriftsindstillinger 141  
sikkerhedsindstillinger  
  slette 126  
sikkerhedslås 125  
sikkerhedswebsted  
  sådan finder du det 128  
Skift [Papirkilde] til [Papirtype]  
[Papirstørrelse], ilæg [retning] 164  
Skift fra [papirkilde] til  
[papirstørrelse], ilæg [retning] 164  
Skift fra [papirkilde] til  
[specialstreng], ilæg [retning] 163  
Skift fra [papirkilde] til  
[specialtypenavn], ilæg  
[retning] 163  
skrifttypeeksempler  
  udskrive 72  
Skuffe til 2100- ark  
  indlæse 45  
  installere 30  
Skuffe til 550- ark  
  installere 30  
skuffeoption til 550 ark  
  indlæse 39  
skuffer  
  fjerne sammenkædning 55  
  sammenkædning 55  
slette harddiskens flygtige  
hukommelse 126  
slette harddiskens  
hukommelse 127  
slette harddiskens ikke-flygtige  
hukommelse 126  
slette printerens harddisk 127  
Slumringstilstand  
  justere 123  
software  
  Statusmeddelelser 140  
  Statusovervågningscenter 140  
  Værktøj til bestilling af  
  forbrugsstoffer 131  
Softwarefejl på standardnetværk  
[54] 177  
specialpapirtypenavn  
  fremstille 55  
Specialtype [x]  
  tildele en papirtype 56  
Specialtype [X] navn  
  fremstille 55  
specialtyper  
  tildele 56  
Standard USB, menu 91  
standardbakke til 550-ark  
  indlæse 39  
standardindstillinger,  
  gendan 142  
Standardkilde, menu 75  
standardskuffe  
  indlæse 39  
status for dele og forbrugsstoffer  
  kontrollere 130  
  kontrollere, under printerens  
  kontrolpanel 130  
Statusovervågningscenter  
  få adgang 140  
stop, afhjælpe  
  bag bagpanelet 149, 150  
  i bagpanel til expander 158  
  i bagpanel til finisher 159  
  i bagpanel til postkasse 156  
  i dupleksområde 152  
  i hæftefinisher 160  
  i MP-arkføder 154  
  i printeren. 147  
  i skuffen 154  
  i standardbakke 150  
stribede vandrette linjer vises på  
udskrifter 207  
stribede vertikale linjer vises på  
udskrifter 208

støj, printer  
  reducere 122  
systemkort  
  få adgang 13

**T**

Tastatur  
  printerkontrolpanel 11  
tilbageholdte job 71  
  udskrive fra en Macintosh  
  computer 71  
  udskrivning fra Windows 71  
tilføjer hardwareindstillinger  
  printerdriver 33  
tilgængelige interne indstillinger 13  
tilpasse slumringstilstand 123  
tilslutte kabler 31  
tip  
  etiketter, papir 58  
  karton 57  
  om brug af konvolutter 57  
  transparenter 58  
tip om brug af konvolutter 57  
tonerkassette  
  udskifte 132, 134  
tonersværningsgrad  
  justere 67  
transparenter  
  indlæse 51  
  tip 58  
transport af printeren 139  
trykknapskonfiguration, metode  
  brug af 36  
trådløst netværk  
  konfigurationsinformation 34  
trådløst netværk, opsætning  
  via Embedded Web Server 37  
Tøm hulningsboks 166  
tømning af en hulningsboks 130

**U**

Udskift billedenhed, 0 sider tilbage,  
anslået [84.xy] 176  
Udskift defekt billedenhed  
[31.xy] 176  
Udskift ikke-understøttet  
billedenhed [32.xy] 177  
Udskift ikke-understøttet fuser  
[32,xy] 177  
Udskift ikke-understøttet patron  
[32.xy] 176

Udskift manglende eller ikke-fungerende fuser [31.xy] 175  
Udskift patron, 0 sider tilbage, anslået [88.xy] 176  
Udskift vedligeholdelsessæt, 0 sider tilbage, anslået [80.xy] 176  
udskifte tonerkassette 132, 134  
udskiftning af en hæftekassette 136  
udskiftning af forbrugsstoffer hæftekassette 136  
udskriftsjob annullere fra computer 73  
udskrive annullere, fra printerens kontrolpanel 73  
biblioteksliste 72  
fra flashdrev 68  
fra Macintosh 67  
fra Windows 67  
menuindstillingsside 38  
netværksinstallationsside 38  
skrifttypeeksempler 72  
via en mobilenhed, der bruger AirPrint 70  
via en mobilenhed, der bruger Dell-mobiludskrivning 70  
udskrive en side for installation af netværk 38  
udskrive et dokument 67  
udskrive fejlfinding der opstår ofte papirstop 187  
der opstår uventede sideskift 194  
der udskrives forkerte tegn 189  
fastklemte sider udskrives ikke igen 186  
fejl ved læsning af flashdrev 189  
forkerte margener på udskrifter 198  
job udskrives fra den forkerte skuffe 190  
job udskrives ikke 192  
job udskrives på det forkerte papir 190  
konvolut klæber sammen under udskrivning 188  
papiret krøller 199  
PDF-filer på flere sprog udskrives ikke 191  
skuffesammenkædning virker ikke 193  
Store job sorteres ikke 190

tilbageholdte job udskrives ikke 188  
udskriftsjobbet tager længere tid end forventet 191  
udskrive fortrolige og andre tilbageholdte job fra en Macintosh-computer 71  
fra Windows 71  
udskrive fra et flashdrev 68  
udskrivning bliver langsommere 193  
Uformateret flash fundet [53] 179  
ujævn udskriftstæthed 211  
understøttede flashdrev 69  
understøttede papirstørrelser 62  
outputoptioner 63  
understøttede papirtyper 62  
Understøttede papirtyper og -vægte  
outputoptioner 63  
understøttede papirvægte 62  
undgå papirstop 61, 143  
uregelmæssigheder i udskrivningen 200  
USB-port 31  
printerkontrolpanel 11  
USB-port [x] deaktiveret [56] 179  
USB-standardport deaktiveret [56] 178  
USB/parallelinterfacekort fejlfinding 186

## V

Vedligeholdelsessæt næsten helt tomt, [x] sider tilbage, anslået [80.xy] 172  
Vedligeholdelsessæt næsten tomt [80.xy] 171  
Vedligeholdelsessæt snart tomt [80.xy] 171  
virtuelt display  
markering, brug af Embedded Web Server 140  
vælge en placering til printerens 8  
vælge papir 59  
Værktøj til bestilling af forbrugsstoffer bestille forbrugsstoffer 131

## X

XPS-menu 114

## Æ

Ændret konfiguration, nogle tilbageholdte job blev ikke gendannet [57] 165

## Ø

Økotilstandsindstilling 122

## Å

åbne statusovervågningscenter 140